

PROPUESTA PLAN DE DESARROLLO Y ORDENAMIENTO TERRITORIAL DEL CANTÓN MEJÍA



Índice de Contenido

Propuesta cantón Mejía - PDOT	3
1. Introducción.....	3
2. Enfoques de la propuesta	3
3. Visión del desarrollo	4
3.1 Visión general.....	4
3.2 Visión unificada	4
4. Objetivos de desarrollo.....	5
4.1 Físico ambiental	5
4.2 Asentamientos humanos	5
4.3 Socio cultural.....	5
4.4 Económico productivo	6
4.5 Político Institucional.....	6
5. Análisis funcional de las unidades territoriales	6
5.1 Suelo urbano consolidado	6
5.2 Suelo urbano no consolidado.....	6
5.3 Suelo urbano de protección	7
5.4 Suelo rural de producción	7
5.5 Suelo rural de aprovechamiento extractivo.....	7
5.6 Suelo rural de expansión urbana.....	7
5.7 Suelo rural de protección	8
6.1 Análisis Funcional de Unidades Territoriales.....	23
6. Objetivos, políticas, metas e indicadores	42
Alineación de Agendas Nacionales para la Igualdad, Planificación Territorial Diferenciada y Agendas de Coordinación Zonal	85

Índice de Tablas

Tabla 1: Matriz Objetivos de Desarrollo Sistema Físico Ambiental	13
Tabla 2: Matriz Objetivos de Desarrollo Sistema Asentamientos Humanos	15
Tabla 3: Matriz Objetivos de Desarrollo Sistema Socio Cultural.....	18
Tabla 4: Matriz Objetivos de Desarrollo Sistema Económico Productivo	20
Tabla 5: Matriz Objetivos de Desarrollo Sistema Político Institucional.....	23
Tabla 6: Matriz de Análisis Funcional de las Unidades Territoriales Sistema Físico Ambiental	26
Tabla 7: Matriz de Análisis Funcional de las Unidades Territoriales Sistema Asentamientos Humanos.....	30
Tabla 8: Matriz de Análisis Funcional de las Unidades Territoriales Sistema Socio Cultural	37
Tabla 9: Matriz de Análisis Funcional de las Unidades Territoriales Sistema Económico Productivo	40

Tabla 10: Matriz de Análisis Funcional de las Unidades Territoriales Sistema Político Institucional	44
Tabla 11: Matriz de Objetivos, Políticas, Indicadores y Metas del Sistema Físico Ambiental.....	49
Tabla 12: Matriz de Objetivos, Políticas, Indicadores y Metas del Sistema Asentamientos Humanos	55
Tabla 13: Matriz de Objetivos, Políticas, Indicadores y Metas del Sistema Socio Cultural	60
Tabla 14: Matriz de Objetivos, Políticas, Indicadores y Metas del Sistema Económico Productivo	64
Tabla 15: Matriz de Objetivos, Políticas, Indicadores y Metas del Sistema Político Institucional..	69
Tabla 16: Matriz Objetivos, Políticas, Programas, Proyectos y Presupuestos Referenciales Sistema Físico Ambiental.....	73
Tabla 17: Matriz Objetivos, Políticas, Programas, Proyectos y Presupuestos Referenciales Sistema Asentamientos Humanos.	77
Tabla 18: Matriz Objetivos, Políticas, Programas, Proyectos y Presupuestos Referenciales Sistema Socio Cultural	82
Tabla 19: Matriz Objetivos, Políticas, Programas, Proyectos y Presupuestos Referenciales Sistema Económico Productivo	86
Tabla 20: Matriz Objetivos, Políticas, Programas, Proyectos y Presupuestos Referenciales Sistema Político Institucional.....	90
Tabla 21: Matriz Presupuesto Referencial por Programa y Sistema.....	93
Tabla 22: Articulación con el Plan Nacional de Desarrollo.....	97
Tabla 23: Alineación Agendas Nacionales para la igualdad.....	98

Índice de Mapas

Mapa 1. Modelo Territorial Deseado del Sistema Físico Ambiental	117
Mapa 2. Modelo Territorial Deseado del Sistemas Económico, Productivo, Socio Cultural y Político Institucional.....	118
Mapa 3. Modelo Territorial Deseado del Sistemas Asentamientos Humanos	119

Propuesta cantón Mejía - PDOT

1. Introducción

La propuesta constituye un conjunto de decisiones estratégicas que deben ser llevadas a cabo de manera eficiente en el territorio, con el fin de alcanzar la visión y los objetivos de desarrollo previamente definidos. Estas decisiones deben surgir de un proceso de diálogo y coordinación entre los diversos actores presentes en el territorio, asegurando así que las metas, políticas, planes, programas y proyectos propuestos sean legítimos y factibles. Este enfoque colaborativo es esencial para garantizar que la implementación de la propuesta se realice de forma inclusiva y efectiva, logrando el apoyo y la participación activa de todos los interesados en el proceso de desarrollo territorial.

En este marco, el cantón Mejía enfrenta diversos desafíos en la gestión de su territorio, que requieren respuestas rápidas y efectivas para asegurar el bienestar de sus habitantes. La administración actual se ha comprometido a abordar estas problemáticas a través de un enfoque integral y participativo, que no solo busca mejorar la eficiencia en la administración pública, sino que también incorpora una perspectiva humanitaria y colaborativa, promoviendo la participación activa de la comunidad en el proceso de desarrollo y ordenamiento territorial.

2. Enfoques de la propuesta

En el marco de la Guía Metodológica para la Elaboración de PDOT, propuesta por la Secretaría Nacional de Planificación para los procesos de actualización al 2027, se han establecido los siguientes enfoques:

Igualdad de derechos para todas las personas

Promoción de la igualdad en todos los sectores y erradicar la discriminación, exclusión y pobreza es esencial para construir una sociedad justa y equitativa. Esto se alinea con el paradigma garantista de derechos establecido en la Constitución del Ecuador, enfatizando la igualdad intercultural, de género, discapacidad, movilidad humana e intergeneracional. Integrar estos enfoques de igualdad en la planificación territorial local facilitará acciones dirigidas a cerrar brechas de desigualdad y transformar patrones culturales discriminatorios (Secretaría Nacional de Planificación, 2023).

Protección ante riesgos de desastres

La incorporación de la gestión del riesgo de desastres en la planificación territorial de los Gobiernos Autónomos Descentralizados (GAD) es vital para desarrollar estrategias que reduzcan y prevengan riesgos actuales y futuros. Este enfoque apunta a lograr un desarrollo sostenible y resiliente adaptado a las necesidades específicas de cada territorio. Al incorporar consideraciones de riesgo de desastres en los planes, programas y proyectos de desarrollo, los GAD pueden implementar medidas estructurales y no estructurales para minimizar pérdidas y mejorar la coordinación entre las partes interesadas para una respuesta y recuperación efectiva ante emergencias (Secretaría Nacional de Planificación, 2023).

Mitigación y adaptación al cambio climático

El Estado ecuatoriano reconoce al cambio climático como una prioridad de política nacional, promoviendo la integración de criterios climáticos en los instrumentos de planificación a nivel nacional y subnacional. La planificación territorial local alineada con las prioridades nacionales facilitará la incorporación de acciones de adaptación y mitigación al cambio climático en los programas y proyectos de los GAD. Estas medidas no solo abordan los efectos adversos del cambio climático, sino que también contribuyen positivamente a lograr objetivos sociales, ambientales y económicos, a la vez que reducen los costos asociados con eventos climáticos extremos (Secretaría Nacional de Planificación, 2023).

Abordaje de la Desnutrición Crónica Infantil

La nutrición es fundamental para el desarrollo humano integral, y la nutrición en la primera infancia se relaciona con mejores resultados de salud y desarrollo físico. Garantizar el acceso a servicios de salud de calidad es crucial para erradicar la pobreza y cerrar brechas de equidad. La Constitución ecuatoriana garantiza los derechos humanos, particularmente de los grupos vulnerables, incluyendo el derecho a la salud, agua, alimentación, educación y protección integral de la niñez. Reducir la desnutrición crónica infantil requiere un enfoque de múltiples partes interesadas que aborde las causas estructurales a través de políticas específicas. El papel de los GAD al incorporar este tema en sus planes, programas y proyectos es fundamental para definir acciones efectivas para mitigar la desnutrición crónica en el país (Secretaría Nacional de Planificación, 2023).

3. Visión del desarrollo

3.1 Visión general

Para el año 2036, el cantón Mejía se distinguirá como un referente de desarrollo sostenible, equitativo e inclusivo, consolidándose como un polo de crecimiento y un articulador clave en la región. En este entorno, sus habitantes ejercerán plenamente sus derechos en un marco de seguridad y justicia social, disfrutando de acceso a servicios básicos de calidad, respaldados por una economía resiliente y próspera sustentada en la agricultura sostenible, el turismo ecológico y la innovación industrial, respetando y conservando los recursos naturales.

Además, se implementará un modelo de gobernanza participativa que garantice una gestión eficiente y transparente. Este enfoque promoverá la cohesión social, la equidad y el bienestar integral de todos los mejenses, integrando de manera transversal los enfoques de riesgos, adaptación al cambio climático y género. De esta forma, se asegurará que el desarrollo del cantón no solo responda a las necesidades actuales, sino que también esté preparado para enfrentar los desafíos futuros en un mundo en constante transformación.

3.2 Visión unificada

Para el 2036, el cantón Mejía será un referente de desarrollo sostenible, equitativo e inclusivo, consolidándose como un polo estratégico de crecimiento regional. Sus ciudadanos disfrutarán plenamente de sus derechos en un entorno de seguridad y justicia social, con acceso universal a servicios básicos de calidad. La economía local será resiliente y próspera, impulsada por la agricultura sostenible, el turismo ecológico y la innovación industrial, respetando y conservando los recursos naturales. Un modelo de gobernanza participativa garantizará una gestión eficiente y transparente, fomentando la cohesión social, la equidad y el bienestar integral. Este enfoque incluirá de manera transversal la gestión de riesgos, la adaptación al cambio climático y la equidad de género, asegurando un desarrollo que no solo satisfaga las necesidades presentes, sino que también anticipe y responda a los retos futuros en un contexto global dinámico.

4. Objetivos de desarrollo

Los objetivos de desarrollo del cantón Mejía han sido actualizados a partir del PDOT 2022

Objetivo cantonal: Promover la transformación integral del cantón Mejía para garantizar un desarrollo equitativo, sostenible y ordenado que priorice la conservación de la biodiversidad y la gestión responsable de los recursos naturales. Lo que se busca es prevenir y mitigar riesgos ambientales, mejorando así la calidad de vida de la población y fortaleciendo la resiliencia comunitaria frente a los desafíos del cambio climático, asegurando un entorno seguro y saludable para todos los habitantes del cantón.

4.1 Físico ambiental

Promover un desarrollo integral del cantón Mejía que priorice la conservación de la biodiversidad, la gestión sostenible de los recursos naturales y la mitigación de riesgos ambientales, con el fin de mejorar la calidad de vida de la población. Este enfoque fomentará un desarrollo económico equilibrado y garantizará la resiliencia del territorio frente a los desafíos del cambio climático, asegurando un entorno seguro y saludable para las generaciones presentes y futuras.

4.2 Asentamientos humanos

Desarrollar un sistema integral de infraestructuras y equipamientos modernos que favorezcan la cohesión territorial entre las zonas urbanas y rurales. Esto incluirá la mejora de la movilidad urbana sostenible, el fortalecimiento de la conectividad digital y la protección del patrimonio cultural y natural. Se fomentará la implementación de tecnologías inteligentes y el uso de energías limpias para optimizar la gestión urbana, garantizando así un desarrollo inclusivo y sostenible que eleve la calidad de vida de todos los habitantes del cantón Mejía.

Garantizar el acceso universal y equitativo a servicios básicos de calidad para todos los habitantes del cantón Mejía, incluyendo las áreas remotas o de difícil acceso, a fin de mejorar integralmente las condiciones de vida de la población. Este objetivo busca promover el desarrollo socioeconómico equilibrado, reduciendo las brechas de desigualdad y fomentando el bienestar integral de los ciudadanos, como pilar fundamental para alcanzar un desarrollo sostenible e inclusivo en el territorio.

4.3 Socio cultural

Construir un desarrollo integral en el cantón Mejía que asegure el bienestar social, económico y cultural de sus habitantes. Esto se logrará mediante el fortalecimiento de la infraestructura y los servicios educativos y sanitarios, así como a través de la inclusión efectiva de grupos vulnerables. Se priorizará la preservación del patrimonio cultural y natural, además de implementar políticas públicas con enfoque en derechos humanos y culturales, garantizando la participación comunitaria y promoviendo la equidad en todas las áreas del desarrollo.

4.4 Económico productivo

Fomentar un crecimiento económico sostenible mediante la diversificación y el fortalecimiento de los tres sectores económicos: agropecuario, industrial y servicios. Se promoverán sistemas de comercio justo e iniciativas que impulsen la innovación y el emprendimiento a través de la asociatividad. Esto creará un entorno económico favorable que atraiga inversiones y fomente alianzas público-privadas, impulsando el uso de tecnologías limpias que generen empleos dignos y mejoren la calidad de vida de la población.

4.5 Político Institucional

Fortalecer las capacidades operativas de gestión institucional mediante la implementación de un sistema robusto de gestión de calidad, rendición de cuentas y participación ciudadana. Esto generará condiciones propicias para promover un cambio en la cultura organizacional que responda eficazmente a las necesidades ciudadanas. Se fortalecerá la participación ciudadana en procesos de planificación participativa para el desarrollo, aumentando así la confianza en la gobernanza a través de prácticas transparentes.

5. Análisis funcional de las unidades territoriales

5.1 Suelo urbano consolidado

El suelo urbano consolidado del cantón Mejía se centrará en la conservación, sostenimiento y renovación de los centros urbanos existentes, con un enfoque especial en Machachi como cabecera cantonal y las cabeceras parroquiales. Se implementarán infraestructuras y equipamientos modernos que fomenten la cohesión territorial, mejorando la calidad de vida

de los residentes urbanos. La optimización de los servicios básicos será una prioridad, con metas ambiciosas de incrementar la cobertura de agua potable en un 4% y la de saneamiento en un 6% para el año 2027. Se pondrá un énfasis particular en el desarrollo de espacios públicos de calidad, con el objetivo de incrementar en un 10% las áreas verdes urbanas, creando entornos más saludables y habitables. La movilidad urbana sostenible será potenciada mediante la implementación de sistemas de transporte público eficientes y la promoción de modos de transporte alternativos como ciclovías y zonas peatonales. Además, se fortalecerá la identidad cultural local a través de la preservación y puesta en valor del patrimonio arquitectónico, integrando armoniosamente la historia y la modernidad en el tejido urbano.

5.2 Suelo urbano no consolidado

En las áreas urbanas no consolidadas, el enfoque principal será el mejoramiento integral de los asentamientos humanos irregulares, con el ambicioso objetivo de regularizar el 90% de los asentamientos identificados para el año 2027. Este proceso incluirá la provisión de servicios básicos, la mejora de la infraestructura vial y la implementación de equipamientos comunitarios esenciales. Paralelamente, se llevará a cabo una planificación cuidadosa y un desarrollo controlado de las nuevas áreas de expansión urbana, priorizando la densificación sobre la expansión horizontal para optimizar el uso del suelo y los recursos. Se pondrá especial atención en la implementación de infraestructura básica y servicios en estas áreas antes de su ocupación, garantizando así un crecimiento urbano ordenado y sostenible. Además, se implementarán estrategias de prevención de riesgos, evitando el desarrollo en zonas vulnerables a desastres naturales y promoviendo la resiliencia urbana.

5.3 Suelo urbano de protección

Las áreas de protección dentro del suelo urbano serán objeto de especial atención y cuidado. Se llevarán a cabo acciones de conservación y recuperación de áreas patrimoniales y de valor cultural dentro de los centros urbanos, preservando la identidad histórica y arquitectónica del cantón. Esto incluirá la restauración de edificios históricos, la creación de rutas culturales y la promoción del turismo patrimonial. Además, se preservarán y potenciarán las zonas de protección ecológica dentro del perímetro urbano, creando corredores verdes que mejoren la calidad ambiental de las ciudades y promuevan la biodiversidad urbana. Estas áreas verdes

urbanas se integrarán en la red de espacios públicos, ofreciendo a los ciudadanos oportunidades de recreación y contacto con la naturaleza, al tiempo que se mejora la resiliencia urbana frente al cambio climático.

5.4 Suelo rural de producción

El suelo rural de producción será el motor del desarrollo económico sostenible del cantón Mejía. Se promoverá un modelo agrícola diversificado y sostenible, con la ambiciosa meta de que el 40% de los agricultores adopten prácticas agrícolas sostenibles para el año 2027. Esto incluirá la implementación de técnicas agroecológicas, la promoción de cultivos orgánicos y la diversificación de la producción para mejorar la resiliencia económica. El sector pecuario se fortalecerá significativamente, con planes para tecnificar el 40% de las explotaciones ganaderas y capacitar al 50% de los ganaderos en mejores prácticas de manejo de pastizales y ganado. Se desarrollará infraestructura productiva y logística clave, como el Centro de Acopio con 1.000 cubículos, que mejorará las capacidades de almacenamiento y comercialización de los productos locales. Además, se fomentará la agroindustria y la innovación en el sector productivo, promoviendo la creación de valor agregado y la apertura de nuevos mercados para los productos del cantón. Se implementarán programas de apoyo a pequeños y medianos productores, incluyendo acceso a financiamiento, capacitación técnica y asistencia en la comercialización.

5.5 Suelo rural de aprovechamiento extractivo

En las áreas designadas para aprovechamiento extractivo, se implementará un riguroso sistema de regulación y supervisión de la actividad minera, con el objetivo de mantener el 100% de cumplimiento normativo ambiental. Se promoverán prácticas extractivas sostenibles y de bajo impacto ambiental, utilizando tecnologías modernas que minimicen la degradación del entorno. Se llevará a cabo una zonificación detallada de las áreas aptas para la extracción de materiales áridos y pétreos, asegurando que estas actividades se realicen en zonas donde el impacto ambiental y social sea mínimo. Se implementarán programas de restauración ecológica en áreas afectadas por la minería, y se establecerán fondos de compensación ambiental para financiar proyectos de conservación y desarrollo comunitario en las zonas de influencia de las actividades extractivas. Además, se fomentará la

diversificación económica en estas áreas para reducir la dependencia de las actividades extractivas a largo plazo.

5.6 Suelo rural de expansión urbana

En las zonas designadas como suelo rural de expansión urbana, se implementará una planificación estratégica y cuidadosa para garantizar un crecimiento ordenado y sostenible. Se establecerá una delimitación clara de estas zonas, evitando la expansión hacia áreas de alto valor ecológico o agrícola. Se llevará a cabo una planificación anticipada de la infraestructura y servicios necesarios, incluyendo redes de agua, saneamiento, electricidad y vías de acceso, antes de permitir el desarrollo urbano. Se implementará un control estricto para prevenir asentamientos en zonas de riesgo, utilizando mapas de riesgo actualizados y sistemas de monitoreo avanzados. Además, se promoverán modelos de desarrollo urbano sostenible en estas áreas, incluyendo la implementación de sistemas de energía renovable, gestión eficiente del agua y diseños urbanos que prioricen la movilidad sostenible y los espacios verdes. Se establecerán mecanismos de participación comunitaria en la planificación de estas nuevas áreas urbanas, asegurando que el desarrollo responda a las necesidades y aspiraciones de la población local.

5.7 Suelo rural de protección

El suelo rural de protección será un pilar fundamental en la estrategia de conservación y uso sostenible de la biodiversidad del cantón Mejía. Se pondrá especial énfasis en la protección de cuencas hídricas, reconociendo su importancia crítica para la seguridad hídrica de la región. Se mantendrán y protegerán legalmente 74.281 hectáreas de Áreas de Conservación y Uso Sostenible (ACUS), implementando planes de manejo efectivos que equilibren la conservación con el uso sostenible de los recursos naturales¹. Se llevarán a cabo ambiciosos programas de restauración ecológica, con el objetivo de recuperar las tierras degradadas, mejorando la biodiversidad y los servicios ecosistémicos. Se implementarán corredores ecológicos para conectar áreas protegidas, facilitando el movimiento de especies y aumentando la resiliencia de los ecosistemas frente al cambio climático. Además, se

¹ Como lo establece la ordenanza de creación del subsistema cantonal de Áreas Protegidas, en su Artículo 31.

desarrollarán programas de ecoturismo y educación ambiental en estas áreas, promoviendo la valoración de la naturaleza y generando oportunidades económicas sostenibles para las comunidades locales. Se fortalecerá la investigación científica en biodiversidad y se implementarán sistemas de monitoreo ambiental utilizando tecnologías avanzadas.

SISTEMA FÍSICO AMBIENTAL

Tabla 1: Matriz Objetivos de Desarrollo Sistema Físico Ambiental

Sistema	Desafío de largo plazo	Objetivo de desarrollo	Competencia
FÍSICO AMBIENTAL	Garantizar la sostenibilidad hídrica y la calidad del agua para consumo humano y la conservación de ecosistemas, mediante una gestión eficiente de los recursos hídricos, la protección legal de zonas críticas y la implementación de políticas que aseguren la disponibilidad a largo plazo del recurso.	Promover un desarrollo integral del cantón Mejía que priorice la conservación de la biodiversidad, la gestión sostenible de los recursos naturales y la mitigación de riesgos ambientales, con el fin de mejorar la calidad de vida de la población. Este enfoque fomentará un desarrollo económico equilibrado y garantizará la resiliencia del territorio frente a los desafíos del cambio climático, asegurando un entorno seguro y saludable para las generaciones presentes y futuras.	Ambiente
FÍSICO AMBIENTAL	Conservar la salud del suelo y promover la seguridad alimentaria a través de prácticas agrícolas y ganaderas sostenibles, asegurando la regeneración de los suelos y el equilibrio de los ecosistemas, además de la reforestación y restauración de áreas degradadas para recuperar la cobertura forestal.	Promover un desarrollo integral del cantón Mejía que priorice la conservación de la biodiversidad, la gestión sostenible de los recursos naturales y la mitigación de riesgos ambientales, con el fin de mejorar la calidad de vida de la población. Este enfoque fomentará un desarrollo económico equilibrado y garantizará la resiliencia del territorio frente a los desafíos del cambio climático, asegurando un entorno seguro y saludable para las generaciones presentes y futuras.	Ambiente Ordenamiento territorial
FÍSICO AMBIENTAL	Facilitar la transición hacia una matriz energética sostenible, minimizando el impacto ambiental e impulsando energías renovables que reduzcan la dependencia de fuentes no renovables.	Promover un desarrollo integral del cantón Mejía que priorice la conservación de la biodiversidad, la gestión sostenible de los recursos naturales y la mitigación de riesgos ambientales, con el fin de mejorar la calidad de vida de la población. Este enfoque fomentará un desarrollo económico equilibrado y garantizará la resiliencia del territorio frente a los desafíos del cambio climático, asegurando un entorno seguro y saludable para las generaciones presentes y futuras.	Ambiente

FÍSICO AMBIENTAL	Promover la minería responsable mediante la implementación de prácticas que minimicen los impactos ambientales y fortalezcan la regulación y supervisión de las actividades extractivas.	Promover un desarrollo integral del cantón Mejía que priorice la conservación de la biodiversidad, la gestión sostenible de los recursos naturales y la mitigación de riesgos ambientales, con el fin de mejorar la calidad de vida de la población. Este enfoque fomentará un desarrollo económico equilibrado y garantizará la resiliencia del territorio frente a los desafíos del cambio climático, asegurando un entorno seguro y saludable para las generaciones presentes y futuras.	Ambiente Ordenamiento territorial
FÍSICO AMBIENTAL	Fortalecer la resiliencia climática de las comunidades y ecosistemas frente a los efectos del cambio climático, integrando políticas de adaptación y mitigación que aseguren la sostenibilidad ambiental a largo plazo.	Promover un desarrollo integral del cantón Mejía que priorice la conservación de la biodiversidad, la gestión sostenible de los recursos naturales y la mitigación de riesgos ambientales, con el fin de mejorar la calidad de vida de la población. Este enfoque fomentará un desarrollo económico equilibrado y garantizará la resiliencia del territorio frente a los desafíos del cambio climático, asegurando un entorno seguro y saludable para las generaciones presentes y futuras.	Ambiente
FÍSICO AMBIENTAL	Desarrollar estrategias para la gestión integral de residuos y fauna urbana, garantizando la operación sostenible del relleno sanitario y promoviendo prácticas de manejo ambiental que minimicen los riesgos para la salud pública y el medio ambiente.	Promover un desarrollo integral del cantón Mejía que priorice la conservación de la biodiversidad, la gestión sostenible de los recursos naturales y la mitigación de riesgos ambientales, con el fin de mejorar la calidad de vida de la población. Este enfoque fomentará un desarrollo económico equilibrado y garantizará la resiliencia del territorio frente a los desafíos del cambio climático, asegurando un entorno seguro y saludable para las generaciones presentes y futuras.	Ambiente
FÍSICO AMBIENTAL	Impulsar programas de capacitación y educación ambiental dirigidos a la ciudadanía, autoridades locales y sectores productivos, con el objetivo de fortalecer la conciencia ecológica, promover prácticas sostenibles y asegurar la participación activa en la gestión ambiental.	Promover un desarrollo integral del cantón Mejía que priorice la conservación de la biodiversidad, la gestión sostenible de los recursos naturales y la mitigación de riesgos ambientales, con el fin de mejorar la calidad de vida de la población. Este enfoque fomentará un desarrollo económico equilibrado y garantizará la resiliencia del territorio frente a los desafíos del cambio climático, asegurando un entorno seguro y saludable para las generaciones presentes y futuras.	Ambiente

Elaborado por: Equipo Consultor 2024

SISTEMA ASENTAMIENTOS HUMANOS

Tabla 2: Matriz Objetivos de Desarrollo Sistema Asentamientos Humanos

Sistema	Desafío de largo plazo	Objetivo de desarrollo	Competencia
ASENTAMIENTOS HUMANOS	Garantizar una cobertura total de servicios de alcantarillado en las áreas urbanas del cantón Mejía, e implementar alternativas efectivas y sostenibles para la disposición de aguas residuales en las zonas rurales. Con esto se mejora la calidad de vida de la población, se previene enfermedades relacionadas con el agua y proteger el medio ambiente a largo plazo, contribuyendo así al desarrollo sostenible del territorio.	Garantizar el acceso universal y equitativo a servicios básicos de calidad para todos los habitantes del cantón Mejía, incluyendo las áreas remotas o de difícil acceso, a fin de mejorar integralmente las condiciones de vida de la población. Este objetivo busca promover el desarrollo socioeconómico equilibrado, reduciendo las brechas de desigualdad y fomentando el bienestar integral de los ciudadanos, como pilar fundamental para alcanzar un desarrollo sostenible e inclusivo en el territorio.	Prestación de servicios públicos
ASENTAMIENTOS HUMANOS	Garantizar la disponibilidad y calidad del agua a largo plazo para toda la población del cantón Mejía, aprovechando de manera sostenible las zonas de importancia hídrica, con el fin de asegurar un suministro seguro y confiable de agua potable para las generaciones futuras. Este objetivo implica implementar estrategias efectivas de gestión y conservación de recursos hídricos, así como promover prácticas sostenibles que protejan las fuentes de agua, asegurando así el bienestar de la comunidad y la protección del medio ambiente en el contexto del cambio climático.	Garantizar el acceso universal y equitativo a servicios básicos de calidad para todos los habitantes del cantón Mejía, incluyendo las áreas remotas o de difícil acceso, a fin de mejorar integralmente las condiciones de vida de la población. Este objetivo busca promover el desarrollo socioeconómico equilibrado, reduciendo las brechas de desigualdad y fomentando el bienestar integral de los ciudadanos, como pilar fundamental para alcanzar un desarrollo sostenible e inclusivo en el territorio.	Prestación de servicios públicos
ASENTAMIENTOS HUMANOS	Crear un sistema de movilidad completamente integrado y sostenible en el cantón Mejía que aborde de manera efectiva los desafíos actuales y futuros en términos de seguridad vial, accesibilidad universal, eficiencia en el transporte público y reducción de la congestión vehicular. Este sistema debe priorizar el bienestar de los ciudadanos, promoviendo alternativas de transporte sostenibles.	Desarrollar un sistema integral de infraestructuras y equipamientos modernos que favorezcan la cohesión territorial entre las zonas urbanas y rurales. Esto incluirá la mejora de la movilidad urbana sostenible, el fortalecimiento de la conectividad digital y la protección del patrimonio cultural y natural. Se fomentará la implementación de tecnologías inteligentes y el uso de energías limpias para optimizar la gestión urbana, garantizando así un desarrollo inclusivo y sostenible que	Movilidad, Vialidad, Tránsito, Transporte Terrestre y Seguridad Vial

		eleve la calidad de vida de todos los habitantes del cantón Mejía.	
ASENTAMIENTOS HUMANOS	Desarrollar e implementar un plan integral para la mejora de la infraestructura física y vial a lo largo de varios años, con el propósito de asegurar que los establecimientos y las vías urbanas sean de alta calidad y duraderas. Este enfoque busca no solo mejorar la calidad de vida de los habitantes del cantón, sino también optimizar la conectividad a largo plazo, contribuyendo al desarrollo económico y social sostenible del territorio.	Desarrollar un sistema integral de infraestructuras y equipamientos modernos que favorezcan la cohesión territorial entre las zonas urbanas y rurales. Esto incluirá la mejora de la movilidad urbana sostenible, el fortalecimiento de la conectividad digital y la protección del patrimonio cultural y natural. Se fomentará la implementación de tecnologías inteligentes y el uso de energías limpias para optimizar la gestión urbana, garantizando así un desarrollo inclusivo y sostenible que eleve la calidad de vida de todos los habitantes del cantón Mejía.	Ordenamiento Territorial y Gestión del suelo / Prestación de servicios públicos
ASENTAMIENTOS HUMANOS	Desarrollar un modelo de gestión sostenible para el camal que integre tecnologías eficientes, prácticas ambientalmente responsables y sistemas de trazabilidad, adaptándose a las cambiantes demandas del mercado y las regulaciones futuras en la industria cárnica.	Desarrollar un sistema integral de infraestructuras y equipamientos modernos que favorezcan la cohesión territorial entre las zonas urbanas y rurales. Esto incluirá la mejora de la movilidad urbana sostenible, el fortalecimiento de la conectividad digital y la protección del patrimonio cultural y natural. Se fomentará la implementación de tecnologías inteligentes y el uso de energías limpias para optimizar la gestión urbana, garantizando así un desarrollo inclusivo y sostenible que eleve la calidad de vida de todos los habitantes del cantón Mejía.	Ordenamiento Territorial y Gestión del suelo
ASENTAMIENTOS HUMANOS	Desarrollar una visión integral y sostenible que posicione al cantón como un nodo logístico y de desarrollo clave, integrando innovación tecnológica, sostenibilidad ambiental y desarrollo económico local, mientras se adapta a las cambiantes dinámicas regionales y globales del comercio y la logística	Desarrollar un sistema integral de infraestructuras y equipamientos modernos que favorezcan la cohesión territorial entre las zonas urbanas y rurales. Esto incluirá la mejora de la movilidad urbana sostenible, el fortalecimiento de la conectividad digital y la protección del patrimonio cultural y natural. Se fomentará la implementación de tecnologías inteligentes y el uso de energías limpias para optimizar la gestión urbana, garantizando así un desarrollo inclusivo y sostenible que eleve la calidad de vida de todos los habitantes del cantón Mejía.	Ordenamiento Territorial y Gestión del suelo
ASENTAMIENTOS HUMANOS	Desarrollar una política de adquisición y gestión de suelo a largo plazo que anticipe el crecimiento urbano, prevenga la especulación inmobiliaria y	Desarrollar un sistema integral de infraestructuras y equipamientos modernos que favorezcan la cohesión territorial entre las zonas urbanas y rurales. Esto incluirá	Ordenamiento Territorial y Gestión del suelo

	asegure la disponibilidad de terrenos para infraestructura pública, áreas verdes, vivienda de interés social y proyectos de desarrollo sostenible	la mejora de la movilidad urbana sostenible, el fortalecimiento de la conectividad digital y la protección del patrimonio cultural y natural. Se fomentará la implementación de tecnologías inteligentes y el uso de energías limpias para optimizar la gestión urbana, garantizando así un desarrollo inclusivo y sostenible que eleve la calidad de vida de todos los habitantes del cantón Mejía.	
ASENTAMIENTOS HUMANOS	Desarrollar e implementar políticas de planificación urbana inclusivas y sostenibles que aborden las causas subyacentes de los asentamientos irregulares y promuevan un crecimiento urbano ordenado y equitativo	Desarrollar un sistema integral de infraestructuras y equipamientos modernos que favorezcan la cohesión territorial entre las zonas urbanas y rurales. Esto incluirá la mejora de la movilidad urbana sostenible, el fortalecimiento de la conectividad digital y la protección del patrimonio cultural y natural. Se fomentará la implementación de tecnologías inteligentes y el uso de energías limpias para optimizar la gestión urbana, garantizando así un desarrollo inclusivo y sostenible que eleve la calidad de vida de todos los habitantes del cantón Mejía.	Ordenamiento Territorial y Gestión del suelo
ASENTAMIENTOS HUMANOS	Desarrollar una estrategia integral para la creación y mejora de espacios públicos sostenibles y eficientes que aborde las necesidades sociales, económicas y ambientales del cantón Mejía.	Desarrollar un sistema integral de infraestructuras y equipamientos modernos que favorezcan la cohesión territorial entre las zonas urbanas y rurales. Esto incluirá la mejora de la movilidad urbana sostenible, el fortalecimiento de la conectividad digital y la protección del patrimonio cultural y natural. Se fomentará la implementación de tecnologías inteligentes y el uso de energías limpias para optimizar la gestión urbana, garantizando así un desarrollo inclusivo y sostenible que eleve la calidad de vida de todos los habitantes del cantón Mejía.	Ordenamiento Territorial y Gestión del suelo

Elaborado por: Equipo Consultor 2024

SISTEMA SOCIO CULTURAL

Tabla 3: Matriz Objetivos de Desarrollo Sistema Socio Cultural

Sistema	Desafío de largo plazo	Objetivo de desarrollo	Competencia
SOCIO CULTURAL	Implementar programas participativos de prevención del delito que involucren a las comunidades en la identificación y solución de problemas locales.	Construir un desarrollo integral en el cantón Mejía que asegure el bienestar social, económico y cultural de sus habitantes. Esto se logrará mediante el fortalecimiento de la infraestructura y los servicios educativos y sanitarios, así como a través de la inclusión efectiva de grupos vulnerables. Se priorizará la preservación del patrimonio cultural y natural, además de implementar políticas públicas con enfoque en derechos humanos y culturales, garantizando la participación comunitaria y promoviendo la equidad en todas las áreas del desarrollo.	Seguridad
SOCIO CULTURAL	Desarrollar espacios seguros mediante un diseño urbano inclusivo y fomentar actividades culturales y recreativas que promuevan la cohesión social y una cultura de paz.	Construir un desarrollo integral en el cantón Mejía que asegure el bienestar social, económico y cultural de sus habitantes. Esto se logrará mediante el fortalecimiento de la infraestructura y los servicios educativos y sanitarios, así como a través de la inclusión efectiva de grupos vulnerables. Se priorizará la preservación del patrimonio cultural y natural, además de implementar políticas públicas con enfoque en derechos humanos y culturales, garantizando la participación comunitaria y promoviendo la equidad en todas las áreas del desarrollo.	Seguridad
SOCIO CULTURAL	Fomentar espacios culturales, protección patrimonial y promoción de la memoria histórica.	Construir un desarrollo integral en el cantón Mejía que asegure el bienestar social, económico y cultural de sus habitantes. Esto se logrará mediante el fortalecimiento de la infraestructura y los servicios educativos y	Patrimonio

		sanitarios, así como a través de la inclusión efectiva de grupos vulnerables. Se priorizará la preservación del patrimonio cultural y natural, además de implementar políticas públicas con enfoque en derechos humanos y culturales, garantizando la participación comunitaria y promoviendo la equidad en todas las áreas del desarrollo.	
SOCIO CULTURAL	Reforzar la atención a los grupos de atención prioritaria, contribuyendo a la reducción de las brechas de desigualdad y promoviendo la inclusión social. Esto se traduce en una sociedad más justa, equitativa y solidaria, dentro del cantón Mejía.	Construir un desarrollo integral en el cantón Mejía que asegure el bienestar social, económico y cultural de sus habitantes. Esto se logrará mediante el fortalecimiento de la infraestructura y los servicios educativos y sanitarios, así como a través de la inclusión efectiva de grupos vulnerables. Se priorizará la preservación del patrimonio cultural y natural, además de implementar políticas públicas con enfoque en derechos humanos y culturales, garantizando la participación comunitaria y promoviendo la equidad en todas las áreas del desarrollo.	Inclusión social

Elaborado por: Equipo Consultor 2024

SISTEMA ECONÓMICO PRODUCTIVO

Tabla 4: Matriz Objetivos de Desarrollo Sistema Económico Productivo

Sistema	Desafío de largo plazo	Objetivo de desarrollo	Competencia
ECONÓMICO PRODUCTIVO	Conservar y utilizar sosteniblemente la biodiversidad y recursos naturales.	Fomentar un crecimiento económico sostenible mediante la diversificación y el fortalecimiento de los tres sectores económicos: agropecuario, industrial y servicios. Se promoverán sistemas de comercio justo e iniciativas que impulsen la innovación y el emprendimiento a través de la asociatividad. Esto creará un entorno económico favorable que atraiga inversiones y fomenta alianzas público-privadas, impulsando el uso de tecnologías limpias que generen empleos dignos y mejoren la calidad de vida de la población.	Gestión del medio ambiente y uso sostenible de los recursos naturales.
ECONÓMICO PRODUCTIVO	Incrementar la productividad y sostenibilidad del sector agrícola.	Fomentar un crecimiento económico sostenible mediante la diversificación y el fortalecimiento de los tres sectores económicos: agropecuario, industrial y servicios. Se promoverán sistemas de comercio justo e iniciativas que impulsen la innovación y el emprendimiento a través de la asociatividad. Esto creará un entorno económico favorable que atraiga inversiones y fomenta alianzas público-privadas, impulsando el uso de tecnologías limpias que generen empleos dignos y mejoren la calidad de vida de la población.	Fomento de la producción agropecuaria y desarrollo rural.

ECONÓMICO PRODUCTIVO	Desarrollar un turismo sostenible y competitivo.	Fomentar un crecimiento económico sostenible mediante la diversificación y el fortalecimiento de los tres sectores económicos: agropecuario, industrial y servicios. Se promoverán sistemas de comercio justo e iniciativas que impulsen la innovación y el emprendimiento a través de la asociatividad. Esto creará un entorno económico favorable que atraiga inversiones y fomenta alianzas público-privadas, impulsando el uso de tecnologías limpias que generen empleos dignos y mejoren la calidad de vida de la población.	Promoción y regulación de actividades turísticas, preservación del patrimonio cultural y natural.
ECONÓMICO PRODUCTIVO	Retener y atraer talento joven para fomentar la innovación y el emprendimiento.	Fomentar un crecimiento económico sostenible mediante la diversificación y el fortalecimiento de los tres sectores económicos: agropecuario, industrial y servicios. Se promoverán sistemas de comercio justo e iniciativas que impulsen la innovación y el emprendimiento a través de la asociatividad. Esto creará un entorno económico favorable que atraiga inversiones y fomenta alianzas público-privadas, impulsando el uso de tecnologías limpias que generen empleos dignos y mejoren la calidad de vida de la población.	Implementación de políticas y programas de juventud, educación y capacitación.
ECONÓMICO PRODUCTIVO	Mejorar la eficiencia y sostenibilidad de la producción pecuaria.	Fomentar un crecimiento económico sostenible mediante la diversificación y el fortalecimiento de los tres sectores económicos: agropecuario, industrial y servicios. Se promoverán sistemas de comercio justo e iniciativas que impulsen la innovación y el emprendimiento a través de la asociatividad. Esto creará un entorno económico favorable que atraiga inversiones y fomenta alianzas público-privadas, impulsando el uso de tecnologías limpias que generen	Apoyo y promoción de la producción pecuaria, sanidad animal y trazabilidad.

		empleos dignos y mejoren la calidad de vida de la población.	
ECONÓMICO PRODUCTIVO	Aprovechar la ubicación para el desarrollo logístico y comercial.	Fomentar un crecimiento económico sostenible mediante la diversificación y el fortalecimiento de los tres sectores económicos: agropecuario, industrial y servicios. Se promoverán sistemas de comercio justo e iniciativas que impulsen la innovación y el emprendimiento a través de la asociatividad. Esto creará un entorno económico favorable que atraiga inversiones y fomente alianzas público-privadas, impulsando el uso de tecnologías limpias que generen empleos dignos y mejoren la calidad de vida de la población.	Desarrollo de infraestructura de transporte y fomento de la integración territorial.
ECONÓMICO PRODUCTIVO	Fortalecer el tejido empresarial y promover la competitividad de las MiPymes	Fomentar un crecimiento económico sostenible mediante la diversificación y el fortalecimiento de los tres sectores económicos: agropecuario, industrial y servicios. Se promoverán sistemas de comercio justo e iniciativas que impulsen la innovación y el emprendimiento a través de la asociatividad. Esto creará un entorno económico favorable que atraiga inversiones y fomente alianzas público-privadas, impulsando el uso de tecnologías limpias que generen empleos dignos y mejoren la calidad de vida de la población.	Apoyo al desarrollo empresarial, fomento de la innovación y el emprendimiento.
ECONÓMICO PRODUCTIVO	Explotar de forma responsable y sostenible los recursos minerales y forestales.	Fomentar un crecimiento económico sostenible mediante la diversificación y el fortalecimiento de los tres sectores económicos: agropecuario, industrial y servicios. Se promoverán sistemas de comercio justo e iniciativas que impulsen la innovación y el emprendimiento a través de la asociatividad. Esto	Regulación y promoción del uso sostenible de los recursos minerales y forestales.

		creará un entorno económico favorable que atraiga inversiones y fomenta alianzas público-privadas, impulsando el uso de tecnologías limpias que generen empleos dignos y mejoren la calidad de vida de la población.	
--	--	--	--

Elaborado por: Equipo Consultor 2024.

SISTEMA POLÍTICO INSTITUCIONAL

Tabla 5: Matriz Objetivos de Desarrollo Sistema Político Institucional

Sistema	Desafío de largo plazo	Objetivo de desarrollo	Competencia
POLÍTICO INSTITUCIONAL	Asegurar la transparencia en la formulación y ejecución de los planes y proyectos del GAD a través del robustecimiento del sistema existente.	Fortalecer las capacidades operativas de gestión institucional mediante la implementación de un sistema robusto de gestión de calidad, rendición de cuentas y participación ciudadana. Esto generará condiciones propicias para promover un cambio en la cultura organizacional que responda eficazmente a las necesidades ciudadanas. Se fortalecerá la participación ciudadana en procesos de planificación participativa para el desarrollo, aumentando así la confianza en la gobernanza a través de prácticas transparentes.	Gestión institucional
POLÍTICO INSTITUCIONAL	Establecer un marco de cooperación multinivel efectivo entre el GAD Mejía e instituciones del Ejecutivo, así como otras entidades relevantes, para abordar de manera integral los desafíos locales.	Fortalecer las capacidades operativas de gestión institucional mediante la implementación de un sistema robusto de gestión de calidad, rendición de cuentas y participación ciudadana. Esto generará condiciones	Gestión institucional

		propicias para promover un cambio en la cultura organizacional que responda eficazmente a las necesidades ciudadanas. Se fortalecerá la participación ciudadana en procesos de planificación participativa para el desarrollo, aumentando así la confianza en la gobernanza a través de prácticas transparentes.	
POLÍTICO INSTITUCIONAL	Fortalecer los mecanismos de participación ciudadana y control social. Esto implica desarrollar e institucionalizar mecanismos que permitan a los ciudadanos involucrarse activamente en la toma de decisiones.	Fortalecer las capacidades operativas de gestión institucional mediante la implementación de un sistema robusto de gestión de calidad, rendición de cuentas y participación ciudadana. Esto generará condiciones propicias para promover un cambio en la cultura organizacional que responda eficazmente a las necesidades ciudadanas. Se fortalecerá la participación ciudadana en procesos de planificación participativa para el desarrollo, aumentando así la confianza en la gobernanza a través de prácticas transparentes.	Gestión institucional
POLÍTICO INSTITUCIONAL	Optimizar los procesos administrativos para mejorar la gestión pública	Fortalecer las capacidades operativas de gestión institucional mediante la implementación de un sistema robusto de gestión de calidad, rendición de cuentas y participación ciudadana. Esto generará condiciones propicias para promover un cambio en la cultura organizacional que responda eficazmente a las necesidades ciudadanas. Se fortalecerá la participación ciudadana en procesos de planificación participativa para el desarrollo, aumentando así la confianza en la gobernanza a través de prácticas transparentes.	Gestión institucional

Elaborado por: Equipo Consultor 2024.

6. Propuesta de gestión de mediano plazo

Con la visión y los objetivos de desarrollo a largo plazo establecidos para el cantón Mejía, orientados hacia el año 2036 y en coherencia con el Plan de Uso y Gestión del Suelo, se presentan a continuación los objetivos de gestión de la administración actual 2024-2027. Estos objetivos, junto con sus políticas, planes, programas, proyectos, indicadores y metas, están diseñados para atender las necesidades del territorio durante este periodo.

Para llevar a cabo este levantamiento de información, se organizaron talleres de participación ciudadana al que asistieron actores sociales y miembros de la comunidad en cada parroquia de Mejía. Durante estos eventos, se validaron los programas y proyectos propuestos y se trabajó colaborativamente en el desarrollo de nuevas ideas. Además, se realizó un levantamiento primario en conjunto con cada una de las direcciones del GAD, con el objetivo de dar continuidad a los proyectos en ejecución y generar nuevas iniciativas que satisfagan las necesidades de la población del cantón Mejía.

6.1 Análisis Funcional de Unidades Territoriales

El análisis funcional en la planificación territorial del cantón Mejía organiza actividades y recursos tanto espacial como funcionalmente, facilitando así la implementación de políticas públicas. Este análisis considera los desafíos de gestión y aspectos sociales, culturales, ambientales, económicos y políticos institucionales para optimizar recursos y garantizar la sostenibilidad. Se lleva a cabo mediante unidades territoriales definidas por el nivel de gobierno y las categorías del Plan de Uso y Gestión del Suelo (PUGS), priorizando los desafíos identificados y las acciones necesarias para alcanzar los objetivos de desarrollo. Estas unidades se convierten en focos estratégicos para implementar planes, programas y proyectos que respondan efectivamente a las necesidades locales.

Análisis funcional de las unidades territoriales

SISTEMA FÍSICO AMBIENTAL

Tabla 6:Matriz de Análisis Funcional de las Unidades Territoriales Sistema Físico Ambiental

Componente	Desafío de gestión	Competencia	Unidad territorial								Articulación
			Suelo urbano			Suelo rural				Todo el territorio	
			Consolidado	No consolidado	Protección	Producción	Aprovechamiento o extractivo	Expansión urbana	Protección		
Físico ambiental	Implementación de sistemas de tratamiento de aguas residuales eficientes	Ambiente								x	Ministerio de Ambiente, Agua y Transición Ecológica Secretaría Nacional de Gestión de Riesgos GAD Provincial GAD Cantonal GAD Parroquial ONGs

Físico ambiental	Implementación de sistemas integrales de manejo de residuos	Residuos sólidos	x	x	x	x	x				Ministerio de Ambiente Agua y Transición Ecológica GAD Provincial GAD Cantonal GAD Parroquial ONGs
Físico ambiental	Integración de la adaptación al cambio climático en la planificación y políticas locales	Ambiente								x	Secretaría Nacional de Planificación Secretaría Nacional de Gestión de Riesgos Ministerio del Ambiente, Agua y Transición Ecológica GAD Provincial GAD Cantonal GAD Parroquial ONGs
Físico ambiental	Desarrollo de alternativas económicas sostenibles y promoción de prácticas	Ambiente				x					Ministerio de Agricultura y Ganadería Ministerio del Ambiente, Agua y Transición Ecológica

	agrícolas responsables										GAD Provincial GAD Cantonal GAD Parroquial ONGs
Físico ambiental	Buscar un nuevo predio para el sitio de dispersión final	Ambiente						x			Ministerio del Ambiente, Agua y Transición Ecológica GAD Provincial GAD Cantonal GAD Parroquial
Físico ambiental	Construir la planta de tratamiento de agua residual	Ambiente						x			Ministerio del Ambiente, Agua y Transición Ecológica GAD Provincial GAD Cantonal GAD Parroquial
Físico ambiental	Integración de la conservación con el desarrollo económico local	Ambiente								x	Ministerio del Ambiente, Agua y Transición Ecológica GAD Provincial GAD Cantonal GAD Parroquial

Físico ambiental	Gestión integral y sostenible del agua, incluyendo la protección de cuencas	Ambiente			x				x		Ministerio del Ambiente, Agua y Transición Ecológica GAD Provincial GAD Cantonal GAD Parroquial
Físico ambiental	Creación de infraestructuras y servicios turísticos sostenibles	Ambiente								x	Ministerio del Ambiente, Agua y Transición Ecológica MINTUR GAD Provincial GAD Cantonal GAD Parroquial
Físico ambiental	Regulación y supervisión de la actividad minera, promoviendo prácticas responsables	Ambiente Áridos y pétreos								x	Academia Empresas Mineras en el cantón Ministerio de Energía y Minas Ministerio del Ambiente, Agua y Transición Ecológica GAD Provincial GAD Cantonal GAD Parroquial

SISTEMA ASENTAMIENTOS HUMANOS

Tabla 7: Matriz de Análisis Funcional de las Unidades Territoriales Sistema Asentamientos Humanos

Componente	Desafío de gestión	Competencia	Unidad territorial							Articulación	
			Suelo urbano			Suelo rural					Todo el territorio
			Consolidado	No consolidado	Protección	Producción	Aprovechamiento extractivo	Expansión urbana	Protección		
Asentamientos humanos	Elaborar y aplicar planes parciales para áreas de expansión urbana	Ordenamiento territorial						x			GAD Provincial GAD Cantonal GAD Parroquial ONGs

Asentamientos humanos	Reformar la regulación el uso y ocupación de suelo, incluyendo al uso de suelo industrial como una forma de apoyo al desarrollo de la economía del cantón	Ordenamiento territorial								x	GAD Provincial GAD Cantonal GAD Parroquial ONGs
Asentamientos humanos	Identificar sectores urbanos que no cuentan con acceso a servicios básicos y ampliar la cobertura	Prestación de servicios públicos	x	x	x						Secretaría Nacional de Planificación Secretaría Nacional de Gestión de Riesgos Ministerio del Ambiente, Agua y Transición Ecológica GAD Provincial GAD Cantonal GAD Parroquial ONGs

Asentamientos humanos	Optimizar la red vial cantonal, proyectar, y dar mantenimiento a la red vial cantonal	Movilidad, Vialidad, Tránsito, Transporte Terrestre y Seguridad Vial	x	x			x	x			Agencia Nacional de Tránsito Ministerio de Transporte y Obras Públicas Policía Nacional GAD Provincial GAD Cantonal GAD Parroquial ONGs
Asentamientos humanos	Identificar, mapear, valorizar y desarrollar acciones para asentamientos en zonas de riesgo no mitigable	Ordenamiento Territorial Ambiente								x	GAD Provincial GAD Cantonal GAD Parroquial ONGs
Asentamientos humanos	Ampliar y mejorar la infraestructura de agua potable y alcantarillado en zonas	Prestación de servicios públicos						x			Ministerio del Ambiente, Agua y Transición Ecológica GAD Provincial GAD Cantonal GAD Parroquial

	rurales prioritarias										
Asentamientos humanos	Desarrollar programas de vivienda social y mejoramiento habitacional focalizados en áreas prioritarias articulándose con los entes competentes	Ordenamiento Territorial	x								Ministerio de Desarrollo Urbano y Vivienda Creamos Infraestructura EP GAD Provincial GAD Cantonal GAD Parroquial
Asentamientos humanos	Actualizar y hacer cumplir los planes de uso y gestión del suelo	Ordenamiento Territorial			x				x		Secretaría Nacional de Planificación GAD Provincial GAD Cantonal GAD Parroquial
Asentamientos humanos	Coordinar con entidades competentes la ampliación de cobertura	Prestación de servicios públicos	x	x		x					Ministerio del Ambiente, Agua y Transición Ecológica MINTUR GAD Provincial

	de equipamiento s en áreas prioritarias										GAD Cantonal GAD Parroquial
Asentamientos humanos	Optimizar la red vial rural, proyectar, y dar mantenimiento a la red vial cantonal	Movilidad, Vialidad, Tránsito, Transporte Terrestre y Seguridad Vial								x	Academia Empresas Mineras en el cantón Ministerio de Energía y Minas Ministerio del Ambiente, Agua y Transición Ecológica GAD Provincial GAD Cantonal GAD Parroquial

Asentamientos humanos	Reformar la normativa vigente respecto a uso y ocupación del suelo y regular los asentamientos humanos que cumplen con las características para el proceso	Ordenamiento territorial		x				x			GAD Provincial GAD Cantonal GAD Parroquial
	Mejorar las prácticas de recolección, tratamiento y disposición final	Ambiente Ordenamiento territorial								x	Ministerio del Ambiente, Agua y Transición Ecológica GAD Provincial GAD Cantonal GAD Parroquial

Asentamientos humanos	Desarrollar un programa de rehabilitación de edificaciones patrimoniales, reformar la normativa de gestión de áreas patrimoniales	Ordenamiento territorial Patrimonio	x								Ministerio de Cultura y Patrimonio GAD Cantonal GAD Parroquial
-----------------------	---	--	---	--	--	--	--	--	--	--	--

Elaborado por: Equipo Consultor 2024

SISTEMA SOCIO CULTURAL

Tabla 8: Matriz de Análisis Funcional de las Unidades Territoriales Sistema Socio Cultural

Componente	Desafío de gestión	Competencia	Unidad territorial								Articulación
			Suelo urbano			Suelo rural				Todo el territorio	
			Consolidado	No consolidado	Protección	Producción	Aprovechamiento extractivo	Expansión urbana	Protección		
Socio cultural	Expandir y mejorar la infraestructura de servicios básicos	Prestación de servicios públicos								x	Secretaría Nacional de Planificación Secretaría Nacional de Gestión de Riesgos Ministerio del Ambiente, Agua y Transición Ecológica GAD Provincial GAD Cantonal GAD Parroquial ONGs

Socio cultural	Fortalecer la seguridad y los mecanismos de prevención de violencia	Seguridad								x	Secretaría de la Mujer y Derechos Humanos Ministerio de Inclusión Económica y Social Ministerio de Educación SECAP Policía Nacional
Socio cultural	Implementar programas de nutrición y salud pública	Inclusión social	x	x		x		x			GAD Provincial GAD Cantonal GAD Parroquial ONGs
Socio cultural	Reforzar la atención a los grupos de atención prioritaria, contribuyendo a la reducción de las brechas	Inclusión social								x	Secretaría de la Mujer y Derechos Humanos Ministerio de Inclusión Económica y Social GAD Provincial GAD Cantonal GAD Parroquial ONGs

Socio cultural	Integrar el patrimonio en el turismo y la educación	Inclusión social								x	Ministerio de Cultura y Patrimonio MINTUR GAD Provincial GAD Cantonal GAD Parroquial
Socio cultural	Promover la inclusión y el respeto por todas las culturas	Inclusión social								x	Secretaría de Pueblos Ministerio de Cultura y Patrimonio Ministerio de Educación SECAP
Socio cultural	Apoyar a los artesanos y promover sus productos	Inclusión social								x	Ministerio de Producción, Comercio Exterior, Inversiones y Pesca. Ministerio de Cultura y Patrimonio GAD Provincial GAD Cantonal GAD Parroquial

Elaborado por: Equipo Consultor 2024

SISTEMA ECONÓMICO PRODUCTIVO

Tabla 9: Matriz de Análisis Funcional de las Unidades Territoriales Sistema Económico Productivo

Componente	Desafío de gestión	Competencia	Unidad territorial							Articulación	
			Suelo urbano			Suelo rural					Todo el territorio
			Consolidado	No consolidado	Protección	Producción	Aprovechamiento extractivo	Expansión urbana	Protección		
Económico productivo	Crear un ecosistema que promueva la innovación y el emprendimiento	Desarrollo productivo y competitividad								x	Ministerio de Producción, Comercio Exterior, Inversiones y Pesca Ministerio de Agricultura y Ganadería MINTUR GAD Provincial GAD Cantonal GAD Parroquial ONGs

Económico productivo	Crear un entorno favorable para la inversión y la colaboración público-privada	Desarrollo productivo y competitividad								x	Ministerio de Producción, Comercio Exterior, Inversiones y Pesca Ministerio de Agricultura y Ganadería Ministerio de Energía y Minas MINTUR Empresas del cantón GAD Provincial GAD Cantonal GAD Parroquial ONGs
Económico productivo	Desarrollar programas de capacitación y fomento del empleo	Desarrollo productivo y competitividad								x	Ministerio de Educación SECAP Subsecretaría Técnica de Cualificaciones GAD Provincial GAD Cantonal

Económico productivo	Establecer alianzas con instituciones financieras para programas de crédito	Desarrollo productivo y competitividad								x	Banco del Pacífico BanEcuador GAD Provincial GAD Cantonal GAD Parroquial ONGs
Económico productivo	Desarrollar e implementar una estrategia integral de turismo	Desarrollo productivo y competitividad								x	Ministerio de Cultura y Patrimonio MINTUR GAD Provincial GAD Cantonal GAD Parroquial
Económico productivo	Planificar y ejecutar proyectos de infraestructura productiva y logística	Desarrollo productivo y competitividad								x	Ministerio de Producción, Comercio Exterior, Inversiones y Pesca Ministerio de Agricultura y Ganadería Ministerio de Energía y Minas MINTUR Empresas del cantón GAD Provincial

											GAD Cantonal
Económico productivo	Implementar normativas y prácticas de explotación sostenible	Desarrollo productivo y competitividad				x	x				Ministerio del Ambiente, Agua y Transición Ecológica Ministerio de Producción, Comercio Exterior, Inversiones y Pesca Ministerio de Agricultura y Ganadería Ministerio de Energía y Minas GAD Provincial GAD Cantonal GAD Parroquial
Económico productivo	Implementar tecnologías y prácticas pecuarias sostenibles	Desarrollo productivo y competitividad				x	x				Ministerio de Agricultura y Ganadería Agro Calidad GAD Provincial GAD Cantonal
Económico productivo	Mejorar la conectividad y accesibilidad del cantón	Desarrollo productivo y competitividad								x	Ministerio de Transporte y Obras Públicas Ministerio del Ambiente, Agua y Transición Ecológica GAD Provincial

											GAD Cantonal
											GAD Parroquial

Elaborado por: Equipo Consultor 2024

SISTEMA POLÍTICO INSTITUCIONAL

Tabla 10: Matriz de Análisis Funcional de las Unidades Territoriales Sistema Político Institucional

Componente	Desafío de gestión	Competencia	Unidad territorial								Articulación
			Suelo urbano			Suelo rural				Todo el territorio	
			Consolidado	No consolidado	Protección	Producción	Aprovechamiento extractivo	Expansión urbana	Protección		
Político institucional	Mejorar los procesos de planificación y ejecución presupuestaria	Gestión institucional								x	AME GAD Cantonal GAD Parroquial
Político institucional	Integrar tecnologías de información en la gestión catastral	Gestión institucional								x	AME GAD Cantonal GAD Parroquial ONGs

Político institucional	Desarrollar mecanismos inclusivos y efectivos de participación	Participación								x	AME GAD Provincial GAD Cantonal
Político institucional	Incorporar principios de sostenibilidad en la planificación territorial	Gestión institucional								x	Ministerio del Ambiente, Agua y Transición Ecológicas GAD Provincial GAD Cantonal GAD Parroquial
Político institucional	Capacitar al personal y actualizar los procesos administrativos	Gestión institucional								x	AME GAD Cantonal GAD Parroquial
Político institucional	Implementar políticas y medidas de mitigación y adaptación	Gestión institucional								x	Secretaría Nacional de Gestión de Riesgos GAD Provincial GAD Cantonal
Político institucional	Mejorar la eficiencia y cobertura de los servicios públicos	Gestión institucional								x	Ministerio del Ambiente, Agua y Transición Ecológica GAD Provincial GAD Cantonal GAD Parroquial

Político institucional	Integrar la conservación y promoción del patrimonio en la planificación territorial	Gestión institucional								x	Ministerio de Cultura y Patrimonio GAD Provincial GAD Cantonal
Político institucional	Implementar sistemas de gestión integral del agua	Gestión institucional								x	Ministerio del Ambiente, Agua y Transición Ecológica GAD Provincial GAD Cantonal GAD Parroquial
Político institucional	Mejorar las prácticas agrícolas y apoyar la agroindustria	Gestión institucional				x					MAG GAD Provincial GAD Cantonal
Político institucional	Desarrollar mecanismos inclusivos de participación ciudadana	Gestión institucional								x	AME GAD Provincial GAD Cantonal
Político institucional	Fomentar la organización y liderazgo comunitario	Gestión institucional								x	AME GAD Provincial GAD Cantonal

Elaborado por: Equipo Consultor 2024

6. Objetivos, políticas, metas e indicadores

El establecimiento de objetivos de gestión, políticas, metas e indicadores constituye un pilar fundamental en la planificación y ordenamiento territorial. Estos componentes son clave para direccionar las acciones estratégicas que guiarán el desarrollo del territorio, determinando con claridad las prioridades, los desafíos que se deben superar, y las oportunidades que se deben aprovechar a lo largo del periodo de gestión.

La identificación de los desafíos de gestión durante la fase de diagnóstico es esencial para sustentar la formulación de estos elementos. Dichos desafíos no sólo orientan la visión de largo plazo, sino que también definen las acciones concretas que se deben implementar para lograr los objetivos planteados dentro del marco temporal del plan de desarrollo.

Conforme a la metodología establecida por la Secretaría Nacional de Planificación en su Guía para la formulación y actualización de los Planes de Desarrollo y Ordenamiento Territorial (PDOT), los siguientes términos se definen como parte del marco conceptual que guía este proceso:

Objetivo de gestión: Se refiere a la meta específica que debe alcanzarse para consolidar y viabilizar el desarrollo territorial deseado. Estos objetivos emergen del análisis de los desafíos priorizados y de las competencias específicas de cada nivel de gobierno. Deben estar orientados a mejorar situaciones deficitarias, aprovechar los recursos y potencialidades del territorio y ser alcanzables durante el periodo de gestión.

Políticas: Representan las directrices de acción que deben adoptarse para alcanzar los objetivos de gestión. Estas políticas marcan el marco general en el que se desplegarán los esfuerzos, guiando las intervenciones y decisiones que permitan materializar los objetivos planteados. Se formulan de manera clara y concisa, en frases breves y en infinitivo, facilitando su implementación.

Indicadores: Son las expresiones cuantificables que permiten evaluar el grado de avance en la consecución de los objetivos y metas. Los indicadores se diseñan para medir de forma concreta el progreso en un periodo específico y dentro de un contexto territorial definido, proporcionando una herramienta clave para el monitoreo y la evaluación del cumplimiento de los PDOT.

Metas: Son las proyecciones cuantitativas que se buscan alcanzar en un periodo determinado. Estas se establecen en función de los indicadores seleccionados, y deben describir con precisión los impactos, efectos o productos esperados, con parámetros definidos en términos de cantidad, calidad y tiempo. Las metas deben alinearse con las competencias exclusivas de cada nivel de gobierno, garantizando que sean realistas y alcanzables.

Línea base: Es el valor inicial de un indicador, utilizado como punto de referencia para medir y evaluar el cumplimiento de las metas establecidas. Contar con una línea base clara y definida es fundamental para asegurar un seguimiento adecuado del progreso, permitiendo ajustar las acciones cuando sea necesario para alcanzar los resultados esperados.

OBJETIVOS, POLÍTICAS, INDICADORES Y METAS

SISTEMA FÍSICO AMBIENTAL

Tabla 11: Matriz de Objetivos, Políticas, Indicadores y Metas del Sistema Físico Ambiental

Desafío de gestión	Competencia	Objetivo de gestión	Política	Indicador	Meta	Línea base	Año LB	Año 1	Año 2	Año 3	Año 4
Implementación de sistemas de tratamiento de aguas residuales eficientes	Ambiente	Optimizar la gestión de aguas residuales mediante la implementación de sistemas de tratamiento modernos y sostenibles que mejoren la calidad del agua y protejan los recursos hídricos del cantón.	Construir la planta de tratamiento de aguas residuales, asegurando su operación eficiente y continua.	Porcentaje de avance en la construcción de la planta de tratamiento de agua residual (% de obra completada).	Ejecutar la construcción de la planta de tratamiento de agua residual en un 50% al 2027	Actualmente, no existe una planta de tratamiento de agua residual operativa.	2023	2%	20%	28%	50%

Implementación de sistemas integrales de manejo de residuos	Residuos sólidos	Desarrollar e implementar un sistema integral de manejo de residuos que promueva la reducción, reutilización y reciclaje, garantizando un tratamiento adecuado de los desechos sólidos y mejorando la sostenibilidad ambiental.	Desarrollar un sistema integral de gestión de residuos sólidos basado en la reducción, reutilización, reciclaje y disposición final adecuada.	Indicador 1: Porcentaje de avance en la identificación y habilitación del nuevo predio para disposición final de residuos (% de habilitación alcanzada). Indicador 2: Porcentaje de avance del plan de tratamiento de residuos sólidos	Buscar y habilitar un nuevo predio para la disposición final de residuos al 2027 y establecer mecanismos de reducción, reutilización y reciclaje de residuos	Se ha ejecutado un 60% del plan de residuos sólidos. El relleno sanitario actual recibe 80 toneladas /día de desechos sólidos y requiere planificación para ampliación.	2023	5% Predio	50% Predio	50% Predio	60% del plan de residuos ejecutado
Integración de la adaptación al cambio climático en la planificación y	Ambiente	Incorporar estrategias de adaptación al cambio climático en las políticas públicas y	Incorporar medidas de adaptación al cambio climático en la planificación	Porcentaje de ejecución del Programa de Monitoreo Anual para cambio	Ejecutar el 40% del Programa de Monitoreo Anual para el cambio climático y sus	El programa de monitoreo aún está en proceso de	2023	2%	18%	20%	40%

políticas locales		planificación territorial del cantón, promoviendo la resiliencia frente a los efectos del clima y reduciendo la vulnerabilidad de la población.	territorial y las políticas públicas locales, con enfoque en la resiliencia comunitaria.	climático (% de actividades de monitoreo realizadas).	efectos en el cantón.	formulación.					
Desarrollo de alternativas económicas sostenibles y promoción de prácticas agrícolas responsables	Ambiente	Fomentar el desarrollo de alternativas económicas sostenibles y la adopción de prácticas agrícolas responsables, generando ingresos a la población rural mientras se protege el medio ambiente y se garantiza la seguridad alimentaria.	Fomentar la diversificación económica a través del impulso de actividades sostenibles y la promoción de prácticas agrícolas responsables.	Porcentaje de productores locales que adoptan prácticas agrícolas responsables (% de productores capacitados o participantes en el programa).	Crear y ejecutar un programa que fomente prácticas agrícolas responsables en el 30% de los productores locales para el 2027.	Falta fortalecer los programas actuales que fomenten prácticas agrícolas responsables entre los productores locales.	2023	2%	13%	15%	30%

Integración de la conservación con el desarrollo económico local	Ambiente	Impulsar la conservación de los recursos naturales del cantón mientras se promueve el desarrollo económico local, fomentando actividades económicas que respeten el entorno ambiental y mejoren la calidad de vida de la población.	Promover actividades económicas que integren la conservación ambiental con el desarrollo local, garantizando la sostenibilidad a largo plazo.	Porcentaje de avance en la implementación del Plan de Manejo Ambiental ACUS (% de acciones implementadas).	Ejecutar el 80% del Plan de Manejo Ambiental ACUS (Áreas de Conservación y Uso Sustentable).	El Plan de Manejo Ambiental al ACUS se encuentra en proceso de formulación.	2023	20%	30%	30%	80%
Gestión integral y sostenible del agua, incluyendo la protección de cuencas	Ambiente	Implementar una gestión integral y sostenible del agua que contemple la protección y recuperación de cuencas hidrográficas, garantizando la disponibilidad y calidad del recurso hídrico para las generaciones	Implementar una gestión integral y sostenible del recurso hídrico, priorizando la protección y recuperación de cuencas hidrográficas.	Porcentaje de juntas de agua articuladas con la empresa municipal mediante el nuevo modelo de gestión (% de juntas integradas).	Construir un modelo de gestión articulado con la empresa municipal en un 100% al 2027.	Las juntas de agua requieren capacitación técnica y administrativa para gestionar eficientemente los sistemas.	2023	3%	40%	57%	100%

		actuales y futuras.									
Creación de infraestructuras y servicios turísticos sostenibles	Ambiente	Desarrollar infraestructuras turísticas sostenibles que promuevan el ecoturismo y el turismo comunitario, fortaleciendo la economía local sin comprometer los recursos naturales y culturales del cantón.	Desarrollar infraestructuras y servicios turísticos sostenibles que promuevan el ecoturismo y la participación comunitaria en actividades turísticas.	Porcentaje de zonas con potencial turístico que cuentan con infraestructura turística sostenible (% de zonas con proyectos implementados).	Implementar proyectos de infraestructura turística sostenible en al menos el 30% de las zonas con potencial turístico al 2027.	No se han implementado proyectos significativos de infraestructura turística sostenible en las zonas con potencial turístico.	2023	2%	10%	18%	30%
Regulación y supervisión de la actividad minera, promoviendo prácticas responsables	Ambiente Áridos y pétreos	Fortalecer la regulación y supervisión de las actividades mineras en el cantón, promoviendo prácticas responsables que minimicen los impactos ambientales y	Fortalecer la regulación y supervisión de las actividades mineras para asegurar prácticas responsables y minimizar impactos	Porcentaje de implementación del plan estratégico de control y seguimiento de áridos y pétreos (% de acciones ejecutadas).	Ejecutar al menos el 70% del plan estratégico de control y seguimiento de la extracción de áridos y pétreos.	De las dos concesiones mineras, solo "La Estancia" está regularizada, mientras que	2023	2%	30%	38%	70%

		sociales, garantizando el bienestar de las comunidades afectadas.	socioambientales.			"Rancho La Paz" está en proceso de licenciamiento ambiental					
Control y rescate de la fauna urbana a través de prácticas sostenibles	Ambiente	Lograr el control sostenible de la fauna urbana en el cantón Mejía mediante la implementación de un plan integral que regule la población de animales callejeros, reduzca los riesgos sanitarios y minimice el impacto ambiental	Promover y ejecutar un plan integral de control de fauna urbana, basado en la prevención, sensibilización y acciones coordinadas entre la comunidad y las autoridades, asegurando un manejo ético y sostenible.	Porcentaje de avance en la implementación del plan de control de fauna urbana (% de plan ejecutado).	Implementar el plan de control de fauna urbana en un 40% al 2027.	Se han realizado 1000 esterilizaciones para controlar la fauna urbana, con una reducción estimada de 10 nuevos animales callejeros por cada animal esterilizado.	2023	2%	15%	23%	40%

Elaborado por: Equipo Consultor 2024

SISTEMA ASENTAMIENTOS HUMANOS

Tabla 12: Matriz de Objetivos, Políticas, Indicadores y Metas del Sistema Asentamientos Humanos

Desafío de gestión	Competencia	Objetivo de gestión	Política	Indicador	Meta	Línea base	Año LB	Año 1 (2024)	Año 2 (2025)	Año 3 (2026)	Año 4 (2027)
Elaborar y aplicar planes parciales para áreas de expansión urbana	Ordenamiento territorial	Garantizar una expansión urbana planificada y sostenible mediante la elaboración y aplicación de planes parciales que ordenen el crecimiento territorial en áreas estratégicas del cantón.	Elaborar e implementar planes parciales de desarrollo urbano que regularicen el área urbana del Cantón asegurando un crecimiento ordenado y sostenible.	Número de planes parciales para áreas de expansión urbana	Elaborar e implementar 1 plan parcial de regularización de áreas urbanas al 2027.	Cumplimiento COOTAD y LOOGTUS	2024	-	1	-	1
Reformar la regulación el uso y ocupación de suelo, incluyendo al uso de suelo industrial como una forma de apoyo al desarrollo de	Ordenamiento territorial	Promover el desarrollo económico mediante la reforma de la regulación de uso y ocupación del suelo, facilitando la creación de áreas industriales compatibles con la planificación territorial y el crecimiento equilibrado.	Reformar las regulaciones de uso del suelo para incluir áreas industriales mediante las zonas de asignación especial (ZAE) y fomentar el desarrollo económico	Número de áreas industriales establecidas a través de reformas de regulación de uso y ocupación del suelo	Reformar la regulación de uso y ocupación del suelo para establecer 2 áreas industriales al 2027.	Cumplimiento COOTAD y LOOGTUS	2024	-	1	-	1

la economía del cantón			sostenible en el cantón.								
Identificar sectores urbanos que no cuentan con acceso a servicios básicos y ampliar la cobertura	Prestación de servicios públicos	Asegurar la equidad en el acceso a servicios básicos mediante la identificación de sectores urbanos rezagados y la expansión de la cobertura de agua potable, alcantarillado, energía y otros servicios esenciales.	Desarrollar un diagnóstico de acceso a servicios básicos que permita priorizar y ejecutar acciones para ampliar la cobertura en sectores vulnerables.	Número de sectores urbanos priorizados identificados donde se amplía cobertura de servicios básicos	Identificar y ampliar la cobertura de servicios básicos en 3 sectores urbanos rezagados al 2027.	Abastecimiento de servicios básicos en cerca de un 95%	2024	-	1	1	1
Optimizar y dar mantenimiento a la red vial cantonal	Movilidad, Vialidad, Tránsito, Transporte Terrestre y Seguridad Vial	Mejorar la conectividad y accesibilidad en el cantón mediante la optimización, mantenimiento y expansión de la red vial cantonal, priorizando la seguridad y eficiencia del transporte.	Implementar un plan de mantenimiento y mejora de la red vial que garantice la seguridad y eficiencia en el transporte de bienes y personas.	Porcentaje de avance del plan de movilidad sostenible	Implementar un plan de movilidad urbano sostenible que optimice la gestión del tránsito e interconecte los centros poblados y mejore la movilidad en un 100% al 2027	Problemas recurrentes de seguridad vial con un incremento de los índices de accidentabilidad en la zona; aproximadamente 10,264 km en mal estado en áreas urbanas y suburbanas, y 27,777 km en mal estado en áreas rurales.	2024	10%	40%	40%	10%
Identificar, mapear, valorizar y desarrollar acciones para	Ordenamiento Territorial Ambiente	Mitigar el riesgo en asentamientos ubicados en zonas peligrosas mediante la identificación, mapeo y	Establecer un programa de gestión del riesgo que contemple la identificación y	Número de estrategias de mitigación de asentamientos	Identificar y desarrollar 2 estrategias de mitigación en asentamientos en	Se han identificado 39 asentamientos	2024	-	1	-	1

asentamientos en zonas de riesgo no mitigable		desarrollo de estrategias de reubicación o adaptación a las condiciones no mitigables del territorio.	reubicación de asentamientos en zonas de alto riesgo.	humanos en zonas de riesgo	zonas de riesgo no mitigable al 2027.	humanos irregulares.					
Ampliar y mejorar la infraestructura de agua potable y alcantarillado en zonas rurales prioritarias	Prestación de servicios públicos	Mejorar las condiciones de vida en las zonas rurales prioritarias mediante la ampliación y optimización de la infraestructura de agua potable y alcantarillado.	Ejecutar proyectos de infraestructura hídrica en zonas rurales priorizadas que aseguren el acceso a agua potable y alcantarillado.	Número de zonas prioritarias abastecidas con infraestructura de agua potable y alcantarillado	Ampliar y mejorar la infraestructura de agua potable y alcantarillado en 2 zonas rurales prioritarias al 2027.	Deficiente infraestructura de agua potable y alcantarillado en algunas zonas rurales del cantón	2024	-	1	-	1
Desarrollar programas de vivienda social y mejoramiento habitacional focalizados en áreas prioritarias articulándose con los entes competentes	Ordenamiento Territorial	Incrementar el acceso a vivienda digna mediante el desarrollo de programas de vivienda social y mejoramiento habitacional en coordinación con las entidades competentes y focalizados en áreas de mayor necesidad.	Desarrollar programas de vivienda social que respondan a las necesidades de los sectores más vulnerables, garantizando su acceso a una vivienda adecuada.	Número de proyectos de vivienda de interés social	Desarrollar al menos 4 proyectos de vivienda de interés social en un 100% al 2027.	Déficit habitacional a nivel cantonal del 5.2%.	2024	1	1	2	-
Actualizar y hacer cumplir los planes de	Ordenamiento Territorial	Asegurar un desarrollo urbano y rural sostenible mediante la actualización y cumplimiento efectivo	Actualizar los planes de uso y gestión del suelo y garantizar su cumplimiento para un	Porcentaje de avance de la	Actualizar el catastro urbano y rural en un 100% al 2027.	Cumplimiento de la normativa	2022	-	100%	-	-

uso y gestión del suelo		de los planes de uso y gestión del suelo, alineados con las necesidades actuales del cantón.	desarrollo urbano sostenible.	actualización del catastro urbano							
				Porcentaje de avance del proceso de digitalización y modernización del archivo del catastro urbano	Digitalización y modernización del archivo de catastro y geomática en un 80% al 2027	Se cuenta con el 15% de catastro digitalizado al 2021	2021	-	20	20	25
				Porcentaje de avance de la implementación del proceso de denominación y nomenclatura vial	Implementar el proceso de denominación de nomenclatura vial y predial urbana en un 90% al 2027	50% de avance proceso de denominación vial y predial al 2024	2024	.	20	20	-
Coordinar con entidades competentes la ampliación de cobertura de equipamientos en áreas prioritarias	Prestación de servicios públicos	Ampliar el acceso a equipamientos públicos esenciales en áreas prioritarias mediante la coordinación interinstitucional para la planificación y ejecución de nuevas infraestructuras	Coordinar con entidades competentes para la planificación y ejecución de equipamientos públicos en áreas prioritarias.	Número de proyectos coordinados con entidades competentes para planificación y ejecución de equipamientos	Coordinar e implementar al menos 1 proyecto de modernización y repotenciamiento de equipamientos públicos en un 100% al 2027.		2024	-	-	1	-

Optimizar la red vial rural, proyectar, y dar mantenimiento a la red vial cantonal	Movilidad, Vialidad, Tránsito, Transporte Terrestre y Seguridad Vial	Fortalecer la conectividad rural y su integración con la red vial cantonal mediante la optimización, proyección y mantenimiento continuo de las vías en las zonas rurales.	Implementar un programa de mejora de la red vial rural que garantice su conectividad con la red vial cantonal.	Porcentaje de disminución de tiempos de traslado en el acceso al cantón Porcentaje de avance de la obra	Construir el intercambiador de tráfico en la intersección entre la autovía E35 e ingreso a sur Alóag e ingreso a norte de Machachi, Cantón Mejía, provincia de Pichincha en un 100% al 2027	Problemas recurrentes de seguridad vial con un incremento de los índices de accidentabilidad en la zona	2024	-	10%	60%	30%
Desarrollar un programa de rehabilitación de edificaciones patrimoniales, reformar la normativa de gestión de áreas patrimoniales	Ordenamiento territorial Patrimonio	Preservar el patrimonio cultural del cantón mediante la rehabilitación de edificaciones patrimoniales y la reforma de la normativa para la gestión integral de áreas patrimoniales, asegurando su conservación y uso adecuado.	Implementar un programa de rehabilitación de patrimonios que contemple la normativa de gestión de áreas patrimoniales.	Número de proyectos de modernización y repotenciamiento del ornato público ejecutados	Implementar 1 proyecto de rehabilitación de edificaciones patrimoniales en un 100 % al 2027	Equipamientos patrimoniales se encuentran en estado avanzado de deterioro, lo que representa un riesgo para la comunidad.	2024	-	50%	40%	10%

Elaborado por: Equipo Consultor 2024

SISTEMA SOCIO CULTURAL

Tabla 13: Matriz de Objetivos, Políticas, Indicadores y Metas del Sistema Socio Cultural

Desafío de gestión	Competencia	Objetivo de gestión	Política	Indicador	Meta	Línea base	Año LB	Año 1 2023	Año 2 2024	Año 3 2025	Año 4 2026
Expandir y mejorar la infraestructura de servicios públicos	Prestación de servicios públicos	Asegurar la ampliación y mejora de la infraestructura de servicios públicos en todo el cantón, garantizando el acceso equitativo para todos los ciudadanos.	Desarrollar un plan integral de infraestructura que priorice las áreas con mayores necesidades de servicios públicos y asegure la sostenibilidad de las inversiones realizadas.	Número de sectores urbanos priorizados identificados donde se amplía cobertura de servicios públicos	Identificar y ampliar la cobertura de servicios públicos en 3 sectores urbanos rezagados al 2027	25 asentamientos humanos de hecho identificados	2023	-	1	1	1
Fortalecer la seguridad y los mecanismos de prevención de violencia	Seguridad	Promover un entorno seguro mediante la implementación de estrategias efectivas de prevención de violencia y fortalecimiento	Fomentar la colaboración entre entidades gubernamentales, organizaciones no gubernamentales y la comunidad para desarrollar programas integrales de	Porcentaje de avance del plan de seguridad ciudadana y convivencia pacífica	Ejecutar el plan de seguridad ciudadana y convivencia pacífica en un 100% al 2025	70% de avance al cumplimiento del plan de seguridad ciudadana	2023	15%	15%	-	-

		de la seguridad comunitaria.	seguridad y prevención de la violencia.								
Implementar programas de nutrición y salud pública	Inclusión social	Aportar al mejoramiento de la salud pública del cantón a través de la gestión y abastecimiento de un predio destinado a la construcción de un hospital en Machachi	Identificar un predio estratégico en Machachi, garantizando su viabilidad para la construcción de un hospital, en coordinación con las entidades de salud y planificación urbana.	Número de predios estratégicos identificados como potenciales receptores de proyecto de hospital	Un predio estratégico priorizado y abastecido con los servicios básicos necesarios para la construcción de hospital	De los 13 establecimientos de salud en el cantón, el 86% son de nivel 1, lo que implica que la capacidad para atención especializada es muy limitada	2023	-	-	1	-
Reforzar la atención a los grupos de atención prioritaria, contribuyendo a la reducción de las brechas	Inclusión social	Garantizar una atención integral a los grupos de atención prioritaria, promoviendo su inclusión y bienestar social.	Establecer mecanismos de coordinación interinstitucional que aseguren la atención a las necesidades específicas de grupos vulnerables, como personas con discapacidad, adultos mayores y niños en riesgo.	Número de personas de atención prioritaria que acceden a servicios de atención integral	Incrementar el número de beneficiarios que acceden a servicios de atención integral para los grupos vulnerables del Cantón Mejía en un 10% al 2027	5.714 beneficiarios de los programas de acción social al 2023	2023	-	190	190	190

Integrar el patrimonio en el turismo y la educación	Inclusión social	Promover la valorización y difusión del patrimonio cultural del cantón, integrándose en el desarrollo turístico y educativo.	Implementar programas que incluyan el patrimonio cultural en itinerarios turísticos y currículos educativos, fomentando la participación de la comunidad en su preservación y difusión.	Porcentaje de implementación del plan para el desarrollo cultural de fortalecimiento y preservación de las tradiciones culturales	Implementar un plan de desarrollo cultural para fortalecer y preservar las costumbres y tradiciones del cantón Mejía en un 40% al 2027	Se realizan 4 eventos culturales al año, con una participación juvenil del 20-25%, un 30% de participación en actividades recreativas, existen 1-2 espacios formales de formación artística en todo el cantón.	2023	-	15%	15%	10%
Promover la inclusión y el respeto por todas las culturas	Inclusión social	Fomentar la convivencia pacífica y el respeto entre diferentes culturas presentes en el cantón, promoviendo la inclusión social.	Desarrollar campañas de sensibilización y programas de intercambio cultural que destaquen la diversidad cultural y promuevan la inclusión de todos los grupos en la vida comunitaria.	Numero de instituciones educativas en las que se promueve el respeto a las culturas pueblos y nacionalidades por medio de campañas educativas y comunicacionales	Fomentar el respeto a la diversidad cultural a través de una campaña de concientización sobre la misma en un 100% al 2027	53 establecimientos educativos mapeados donde no se ha sensibilizado sobre pueblos y nacionalidades con enfoque intercultural	2023	10%	20%	40%	30%

Apoyar a los artesanos y promover sus productos	Inclusión social	Impulsar el desarrollo de la producción artesanal local mediante el apoyo a los artesanos y la promoción de sus productos en el mercado.	Crear programas de capacitación y asesoría técnica para artesanos, así como estrategias de comercialización que aumenten su visibilidad y acceso a mercados locales y regionales.	Numero de programas de promoción artesanal	Crear un programa de promoción artesanal en un 100% al 2027 llegando a 500 artesanos del cantón	No se cuenta con un programa vigente de promoción artesanal	2023	2%	50%	48%	100%
---	------------------	--	---	--	---	---	------	----	-----	-----	------

Elaborado por: Equipo Consultor 2024

SISTEMA ECONÓMICO PRODUCTIVO

Tabla 14: Matriz de Objetivos, Políticas, Indicadores y Metas del Sistema Económico Productivo

Desafío de gestión	Competencia	Objetivo de gestión	Política	Indicador	Meta	Línea base	Año LB	Año 1	Año 2	Año 3	Año 4
Crear un ecosistema que promueva la innovación y el emprendimiento	Desarrollo productivo y competitividad	Fomentar un ecosistema dinámico e inclusivo que impulse la innovación y el emprendimiento mediante el desarrollo de redes de apoyo, incubadoras y programas de formación en el cantón Mejía.	Promover la creación de incubadoras de empresas, programas de mentoría y redes de colaboración para impulsar proyectos de innovación y emprendimiento en el cantón.	Número de incubadoras de empresas y redes de mentoría en el cantón	Crear y operar al menos 2 incubadoras de empresas y redes de mentoría en el cantón, con la participación de al menos 100 nuevos emprendimientos al 2027	Falta de diversificación económica.	2023	-	1	1	-
Crear un entorno favorable para la inversión y la colaboración público-privada	Desarrollo productivo y competitividad	Generar un entorno atractivo para la inversión mediante incentivos adecuados y el	Implementar incentivos fiscales y mecanismos de cooperación público-privada para atraer inversiones y	Porcentaje de incremento de la inversión privada en proyectos productivos del cantón	Aumentar en un 15% la inversión privada en proyectos productivos y sostenibles en el cantón Mejía al 2027,	El 86.49% de los emprendimientos se concentran en el sector	2023	-	5%	5%	5%

		establecimiento de alianzas público-privadas que promuevan el desarrollo económico sostenible del cantón.	desarrollar proyectos económicos sostenibles en áreas estratégicas del cantón.		a través de alianzas público-privadas.	manufacturero, lo que indica una base sólida para desarrollar iniciativas de innovación					
Desarrollar programas de capacitación y fomento del empleo	Desarrollo productivo y competitividad	Implementar programas de capacitación laboral y promoción del empleo, con prioridad a jóvenes y grupos vulnerables, fortaleciendo las capacidades productivas locales.	Desarrollar y ejecutar programas de formación profesional y técnica en sectores clave, con prioridad a jóvenes y grupos vulnerables, para fortalecer la empleabilidad en el cantón.	Número de personas capacitadas en agroindustria, turismo y tecnologías	Capacitar a 500 personas anualmente en agroindustria, turismo y tecnologías, con prioridad a jóvenes y grupos vulnerables al 2027.	Tasa de desempleo del 7.50%, 50 personas capacitadas	2023	50	500	500	500
Establecer alianzas con instituciones financieras para programas de crédito	Desarrollo productivo y competitividad	Articular alianzas con instituciones financieras, incentivando la inversión en proyectos productivos y emprendimientos locales.	Articular con instituciones financieras el acceso a crédito preferencial destinado a proyectos productivos, emprendimientos	Número de acercamientos para la creación de programas de crédito accesible en coordinación con instituciones	3 acercamientos anuales para la creación de programas de crédito accesible en colaboración con instituciones financieras, logrando que los pequeños y medianos empresarios	4 bancos y 24 cooperativas como potenciales aliados para fomento del emprendimiento	2023	0	3	3	3

			locales y pequeñas empresas.	financieras del cantón.	del cantón Mejía accedan a crédito al 2027.						
Desarrollar e implementar una estrategia integral de turismo	Desarrollo productivo y competitividad	Desarrollar una estrategia integral de turismo que potencie los recursos naturales, históricos y culturales del cantón, promoviendo un turismo sostenible y generador de ingresos.	Diseñar e implementar estrategias de promoción turística sostenible que integren los atractivos naturales, culturales e históricos del cantón, fomentando el turismo responsable y de calidad.	Número de visitantes en las áreas protegidas para el incremento de la actividad económica en el sector turísticos	Aumentar en un 10% la actividad económica del sector turístico del cantón Mejía al 2027, mediante la implementación de una estrategia de turismo sostenible que atraiga a 40.000 visitantes anuales.	370.000 visitantes aproximadamente a las áreas protegidas sin contar con información de completa de la actividad económica en el sector turístico	2023	2%	3%	3%	2%
Planificar y ejecutar proyectos de infraestructura productiva y logística	Desarrollo productivo y competitividad	Planificar y ejecutar proyectos de infraestructura productiva y logística que mejoren la competitividad del cantón, facilitando el transporte y	Implementar proyectos de infraestructura logística, tales como centros de acopio, rutas de transporte eficientes y mejoras en la red vial, para fortalecer la	Número de centros de acopio y almacenamiento de productos agrícolas construidos	Construir y adecuar al menos 3 centros de acopio y almacenamiento de productos agrícolas y ganaderos en las zonas rurales del cantón Mejía al 2027.	El Cantón Mejía está estratégicamente posicionado para ser un centro de acopio clave gracias a su red vial actualmente no cuenta con	2023	-	1	1	1

		almacenamiento de productos agrícolas e industriales.	cadena productiva del cantón.			centro de acopio					
Implementar normativas y prácticas de explotación sostenible	Desarrollo productivo y competitividad	Promover la explotación sostenible de los recursos naturales mediante la implementación de normativas estrictas y prácticas responsables que reduzcan el impacto ambiental en el cantón.	Establecer y aplicar normativas de explotación responsable de los recursos naturales, con monitoreo continuo para asegurar la sostenibilidad ambiental y minimizar impactos negativos.	Porcentaje de implementación de prácticas de explotación sostenible en concesiones mineras de áridos y pétreos	Implementar prácticas de explotación sostenible en al menos el 70% de las concesiones mineras y de áridos y pétreos del cantón Mejía al 2027.	2 concesiones mineras, La Estancia está regularizada, Rancho la Paz en proceso de licenciamiento ambiental, no se ha implementado prácticas de explotación sostenible	2023	-	30%	30%	10%
Implementar tecnologías y prácticas pecuarias sostenibles	Desarrollo productivo y competitividad	Fomentar la implementación de tecnologías y prácticas pecuarias sostenibles que optimicen la productividad y reduzcan el impacto ambiental en las	Promover la adopción de tecnologías innovadoras y prácticas sostenibles en la actividad pecuaria, con el fin de mejorar la eficiencia productiva y	Número de pequeños y medianos productores capacitados en la adopción de prácticas pecuarias sostenibles.	Capacitar a 150 pequeños y medianos agricultores y ganaderos anualmente al 2027 en prácticas sostenibles, logrando una adopción del 50% de estas tecnologías en el sector pecuario.	No existe capacitaciones con el enfoque de prácticas sostenibles con adopción de tecnologías en el sector pecuario	2023	-	150	150	150

		actividades agropecuarias del cantón.	mitigar el impacto ambiental.								
Mejorar la conectividad y accesibilidad del cantón	Desarrollo productivo y competitividad	Mejorar la conectividad y accesibilidad dentro del cantón mediante el desarrollo de infraestructuras viales eficientes y el impulso de tecnologías de comunicación avanzada, facilitando el acceso a mercados y servicios.	Implementar proyectos de mejoramiento y expansión de la infraestructura vial y tecnológica que optimicen la conectividad entre las zonas rurales y urbanas, facilitando el acceso a mercados y servicios públicos.	Número de kilómetros mantenidos	Mejorar al menos 40 km de infraestructura vial rural y urbana en el cantón Mejía al del 2027, incrementando en un 20% la conectividad entre las zonas rurales y urbanas.	De las vías adoquinadas 6.762 km se encuentran en estado regular, y 646 km están en mal estado.	2023	10 km	10 km	10k m	10km

Elaborado por: Equipo Consultor 2024

POLÍTICO INSTITUCIONAL

Tabla 15: Matriz de Objetivos, Políticas, Indicadores y Metas del Sistema Político Institucional

Desafío de gestión	Competencia	Objetivo de gestión	Política	Indicador	Meta	Línea base	Año LB	Año 1 (2024)	Año 2 (2025)	Año 3 (2026)	Año 4 (2027)
Mejorar los procesos de planificación y ejecución presupuestaria	Gestión institucional	Optimizar la planificación y ejecución presupuestaria del cantón, priorizando proyectos estratégicos para el desarrollo local.	Fortalecer las plataformas tecnológicas administrativas con las que cuenta el Gobierno Autónomo Descentralizado Municipal del Cantón Mejía	Porcentaje de implementación de la escalabilidad de la plataforma GLOBAL acorde a las necesidades institucionales	Escalabilidad de la plataforma GLOBAL acorde a las necesidades para que integre todos los servicios municipales, permitiendo un acceso fácil y seguro para los ciudadanos en un 100% al 2027"	Sistema municipal global en funcionamiento y operativo acorde a las necesidades actuales	2023	100%	100 %	100 %	100%

Desarrollar mecanismos inclusivos y efectivos de participación ciudadana, transparencia y control social	Participación	Promover mecanismos inclusivos y efectivos de participación ciudadana y control social, así como la transparencia en la toma de decisiones sobre la planificación y el desarrollo territorial.	Establecer un sistema participativo de evaluación y monitoreo de políticas públicas a través de mesas de diálogo, asegurando la inclusión de actores clave de la comunidad en el seguimiento y rendición de cuentas de los proyectos municipales.	Porcentaje de incremento en participación activa de la ciudadanía	Incrementar la participación activa de la ciudadanía en la toma de decisiones del gobierno municipal en un 10%, alcanzando una participación de los ciudadanos en procesos consultivos, sociales y de rendición de cuentas para el 2027.	Desconfianza en la efectividad de los mecanismos de participación ciudadana y control social Aproximadamente el 5,55% de la participación activa de la ciudadanía	2023	2 %	3 %	3%	2 %
Capacitar al personal y actualizar los procesos administrativos	Gestión institucional	Fortalecer la capacidad técnica y administrativa del personal municipal mediante programas continuos de capacitación y actualización de procesos.	Implementar un plan integral de formación continua para el personal municipal, con un enfoque en el uso de nuevas tecnologías, gestión administrativa eficiente y adaptación a	Porcentaje de funcionarios capacitados	El 90% del personal municipal estará capacitado en atención al cliente y en el uso de tecnologías administrativas para el 2027, asegurando la	El personal municipal se encuentra capacitado en un 40% aproximadamente	2023	20%	30%	30%	10%

			normativas actualizadas, promoviendo la profesionalización del servicio público.		mejora continua en la calidad del servicio público.						
Mejorar y optimizar los procesos de atención al ciudadano	Gestión municipal	Mejorar y optimizar los procesos de atención al ciudadano mediante la implementación de herramientas tecnológicas, la capacitación continua del personal y la simplificación de trámites, con el fin de ofrecer un servicio eficiente, accesible y de calidad a la población.	Robustecer el sistema integral de atención al ciudadano que incorpore plataformas digitales, permita la automatización de trámites, y ofrezca canales de comunicación, complementado con la capacitación constante del personal en atención al cliente y gestión de procesos, asegurando tiempos de respuesta ágiles y una atención eficiente.	Porcentaje de reducción de los tiempos de respuesta en la gestión de trámites municipales	Reducir el tiempo promedio de resolución de trámites municipales en un 20% al 2027	Trámites físicos con un tiempo promedio de resolución de 30 días hábiles	2023	0%	3%	7%	10%

Elaborado por: Equipo Consultor 2024

OBJETIVOS, POLÍTICAS, PROGRAMAS, PROYECTOS Y PRESUPUESTOS REFERENCIALES

Los programas y proyectos del PDOT del cantón Mejía están enfocados en:

1. Mejorar la calidad de vida de los grupos prioritarios.
2. Fomentar la creación de un territorio seguro y resiliente.
3. Reducir riesgos y vulnerabilidades.
4. Promover la participación ciudadana y la corresponsabilidad en la gestión pública.

El Plan de Desarrollo y Ordenamiento Territorial se implementa a través de la política pública, la cual incluye programas que se ejecutarán durante el periodo de gestión 2023 - 2027 en el cantón Mejía. Estos programas se concretan en proyectos o líneas de acción específicas, que se detallan en el Plan Operativo Anual y el Plan Anual de Inversión. Los presupuestos indicados para cada programa son referenciales y forman parte de una proyección inicial; sin embargo, son ajustados y ejecutados de manera más precisa a lo largo del ejercicio anual de las autoridades locales.

El análisis de alineación entre objetivos nacionales y locales facilita la articulación para la implementación efectiva del PDOT. Además, al diseñar programas y proyectos, es esencial asegurar su coherencia con otros instrumentos de planificación nacional y estratégica, y con los enfoques de igualdad establecidos en las Agendas Nacionales para la Igualdad, asegurando así una gestión integral y equitativa.

A continuación, se presentan los planes, programas y proyectos para el PDOT del cantón Mejía, en el período 2023 - 2027:

SISTEMA FÍSICO AMBIENTAL

Objetivo de desarrollo: Promover un desarrollo integral del cantón Mejía que priorice la conservación de la biodiversidad, la gestión sostenible de los recursos naturales y la mitigación de riesgos ambientales, con el fin de mejorar la calidad de vida de la población. Este enfoque fomentará un desarrollo económico equilibrado y garantizará la resiliencia del territorio frente a los desafíos del cambio climático, asegurando un entorno seguro y saludable para las generaciones presentes y futuras.

Tabla 16: Matriz Objetivos, Políticas, Programas, Proyectos y Presupuestos Referenciales Sistema Físico Ambiental.

Competencia	Objetivo de gestión	Política	Meta	Programa	Proyecto
Ambiente	Optimizar la gestión de aguas residuales mediante la implementación de sistemas de tratamiento moderno y sostenible que mejoren la calidad del agua y protejan los recursos hídricos del cantón.	Construir la planta de tratamiento de aguas residuales, asegurando su operación eficiente y continua.	Ejecutar la construcción de la planta de tratamiento de agua residual en un 50% al 2027	Programa de Agua Potable para Mejía	Proyecto de construcción y operación parcial de la Planta de Tratamiento de Aguas Residuales (PTAR)
Residuos sólidos	Desarrollar e implementar un sistema integral de manejo de residuos que promueva la reducción, reutilización y reciclaje, garantizando un tratamiento adecuado de los desechos sólidos y	Desarrollar un sistema integral de gestión de residuos sólidos basado en la reducción, reutilización, reciclaje y	Buscar y habilitar un nuevo predio para la disposición final de residuos al 2027 y establecer mecanismos de reducción, reutilización y reciclaje de residuos	Programa Gestión de Residuos Sólidos y Economía Circular	Proyecto de habilitación de un nuevo predio para disposición final de residuos sólidos y promoción de economía circular

	mejorando la sostenibilidad ambiental.	disposición final adecuada.			
Ambiente	Incorporar estrategias de adaptación al cambio climático en las políticas públicas y planificación territorial del cantón, promoviendo la resiliencia frente a los efectos del clima y reduciendo la vulnerabilidad de la población.	Incorporar medidas de adaptación al cambio climático en la planificación territorial y las políticas públicas locales, con enfoque en la resiliencia comunitaria.	Ejecutar el 40% del Programa de Monitoreo Anual para el cambio climático y sus efectos en el cantón.	Programa de gestión de riesgos y desastres con enfoque de cambio climático	Proyecto de Monitoreo Anual sobre el cambio climático
Ambiente	Fomentar el desarrollo de alternativas económicas sostenibles y la adopción de prácticas agrícolas responsables, generando ingresos a la población rural mientras se protege el medio ambiente y se garantiza la seguridad alimentaria.	Fomentar la diversificación económica a través del impulso de actividades sostenibles y la promoción de prácticas agrícolas responsables.	Crear y ejecutar un programa que fomente prácticas agrícolas responsables en el 30% de los productores locales para el 2027.	Programa de Fomento de Prácticas Agrícolas Responsables (FOPRA)	Proyecto de Fortalecimiento de capacidades en prácticas agrícolas responsables

Ambiente	Impulsar la conservación de los recursos naturales del cantón mientras se promueve el desarrollo económico local, fomentando actividades económicas que respeten el entorno ambiental y mejoren la calidad de vida de la población.	Promover actividades económicas que integren la conservación ambiental con el desarrollo local, garantizando la sostenibilidad a largo plazo.	Ejecutar el 80% del Plan de Manejo Ambiental ACUS (Áreas de Conservación y Uso Sustentable).	Conservación de ACUS	Proyecto de Ejecución del Plan de Manejo Ambiental para Áreas de Conservación y Uso Sustentable (ACUS)
Ambiente	Implementar una gestión integral y sostenible del agua que contemple la protección y recuperación de cuencas hidrográficas, garantizando la disponibilidad y calidad del recurso hídrico para las generaciones actuales y futuras.	Implementar una gestión integral y sostenible del recurso hídrico, priorizando la protección y recuperación de cuencas hidrográficas.	Construir un modelo de gestión articulado con la empresa municipal en un 100% al 2027	Programa de Fortalecimiento de Juntas de Agua Comunitarias	Proyecto de gobernanza colaborativa para juntas de aguas comunitarias
Ambiente	Desarrollar infraestructuras turísticas sostenibles que promuevan el ecoturismo y el turismo comunitario, fortaleciendo la economía local sin comprometer los recursos naturales y culturales del cantón.	Desarrollar infraestructuras y servicios turísticos sostenibles que promuevan el ecoturismo y la participación comunitaria en actividades turísticas.	Implementar proyectos de infraestructura turística sostenible en al menos el 30% de las zonas con potencial turístico al 2027.	Plan de promoción turística sostenible	Proyecto de Infraestructura Turística Sostenible Mejía 2027

Ambiente Áridos y pétreos	Fortalecer la regulación y supervisión de las actividades mineras en el cantón, promoviendo prácticas responsables que minimicen los impactos ambientales y sociales, garantizando el bienestar de las comunidades afectadas.	Fortalecer la regulación y supervisión de las actividades mineras para asegurar prácticas responsables y minimizar impactos socioambientales.	Ejecutar al menos el 70% del plan estratégico de control y seguimiento de la extracción de áridos y pétreos.	Programa de Control y Monitoreo de Extracción de Áridos y Pétreos	Proyecto de monitoreo parcial para la extracción sostenible de áridos y pétreos en el cantón Mejía.
Ambiente	Lograr el control sostenible de la fauna urbana en el cantón Mejía mediante la implementación de un plan integral que regule la población de animales callejeros, reduzca los riesgos sanitarios y minimice el impacto ambiental	Promover y ejecutar un plan integral de control de fauna urbana, basado en la prevención, sensibilización y acciones coordinadas entre la comunidad y las autoridades, asegurando un manejo ético y sostenible.	Implementar el plan de control de fauna urbana en un 40% al 2027.	Programa de Control de Fauna Urbana	Proyecto de control integral de la fauna urbana con enfoque ético y sostenible

Elaborado por: Equipo Consultor 2024

SISTEMA ASENTAMIENTOS HUMANOS

Objetivo de desarrollo: Desarrollar un sistema integral de infraestructuras y equipamientos modernos que favorezcan la cohesión territorial entre las zonas urbanas y rurales. Esto incluirá la mejora de la movilidad urbana sostenible, el fortalecimiento de la conectividad digital y la protección del patrimonio cultural y natural. Se fomentará la implementación de tecnologías inteligentes y el uso de energías limpias para optimizar la gestión urbana, garantizando así un desarrollo inclusivo y sostenible que eleve la calidad de vida de todos los habitantes del cantón Mejía.

Garantizar el acceso universal y equitativo a servicios básicos de calidad para todos los habitantes del cantón Mejía, incluyendo las áreas remotas o de difícil acceso, a fin de mejorar integralmente las condiciones de vida de la población. Este objetivo busca promover el desarrollo socioeconómico equilibrado, reduciendo las brechas de desigualdad y fomentando el bienestar integral de los ciudadanos, como pilar fundamental para alcanzar un desarrollo sostenible e inclusivo en el territorio.

Tabla 17: Matriz Objetivos, Políticas, Programas, Proyectos y Presupuestos Referenciales Sistema Asentamientos Humanos.

Competencia	Objetivo de gestión	Política	Meta	Programa	Proyecto
Ordenamiento territorial	Garantizar una expansión urbana planificada y sostenible mediante la elaboración y aplicación de planes parciales que ordenen el crecimiento territorial en áreas estratégicas del cantón.	Elaborar e implementar planes parciales de desarrollo urbano que regularicen el área urbana del Cantón asegurando un crecimiento ordenado y sostenible.	Elaborar e implementar 1 plan parcial de regularización de áreas urbanas al 2027.	Programa de regularización de áreas Urbanas.	Plan Parcial de regularización de áreas Urbanas en concordancia con el Plan de Uso y Gestión de Suelo

Ordenamiento territorial	Promover el desarrollo económico mediante la reforma de la regulación de uso y ocupación del suelo, facilitando la creación de áreas industriales compatibles con la planificación territorial y el crecimiento equilibrado.	Reformar las regulaciones de uso del suelo para incluir áreas industriales mediante las zonas de asignación especial (ZAE) y fomentar el desarrollo económico sostenible en el cantón.	Reformar la regulación de uso y ocupación del suelo para establecer 2 áreas industriales al 2027.	Programa de Desarrollo Industrial Sostenible: Incentivar áreas industriales.	<p>Proyecto de Zonificación Industrial "Sector A": Planificación para la creación de una zona industrial en "Sector A".</p> <p>Proyecto de Zonificación Industrial "Sector B": Planificación para la creación de una zona industrial en "Sector B"</p>
Prestación de servicios públicos	Asegurar la equidad en el acceso a servicios básicos mediante la identificación de sectores urbanos rezagados y la expansión de la cobertura de agua potable, alcantarillado, energía y otros servicios esenciales.	Desarrollar un diagnóstico de acceso a servicios básicos que permita priorizar y ejecutar acciones para ampliar la cobertura en sectores vulnerables.	Identificar y ampliar la cobertura de servicios básicos en 3 sectores urbanos rezagados al 2027.	Programa de Expansión de Servicios Básicos en Sectores Vulnerables	Proyecto de diagnóstico y expansión de redes de agua potable, alcantarillado y energía en tres sectores urbanos rezagados.
Movilidad, Vialidad, Tránsito, Transporte Terrestre y Seguridad Vial	Mejorar la conectividad y accesibilidad en el cantón mediante la optimización, mantenimiento y expansión de la red vial cantonal, priorizando la	Implementar un plan de mantenimiento y mejora de la red vial que garantice la seguridad y eficiencia en el	Implementar un plan de movilidad sostenible que optimice la gestión del tránsito e interconecte los centros poblados y mejore	Programa de Movilidad Sostenible y Optimización de la Red Vial Cantonal.	Proyecto de mantenimiento, señalización y expansión de la red vial cantonal, con

	seguridad y eficiencia del transporte.	transporte de bienes y personas.	la movilidad en un 100% al 2027		énfasis en transporte seguro y eficiente.
Ordenamiento Territorial Ambiente	Mitigar el riesgo en asentamientos ubicados en zonas peligrosas mediante la identificación, mapeo y desarrollo de estrategias de reubicación o adaptación a las condiciones no mitigables del territorio.	Establecer un programa de gestión del riesgo que contemple la identificación y reubicación de asentamientos en zonas de alto riesgo.	Identificar y desarrollar 2 estrategias de mitigación en asentamientos en zonas de riesgo no mitigable al 2027.	Programa de Gestión de Riesgos y Reubicación de Asentamientos en Zonas Peligrosas.	Proyecto de Identificación y Evaluación de Asentamientos Humanos en Zonas de Riesgo no Mitigable para Posterior Reubicación Proyecto de Estrategias de Mitigación de Riesgos: Implementación de infraestructura adaptativa en zonas vulnerables.
Prestación de servicios públicos	Mejorar las condiciones de vida en las zonas rurales prioritarias mediante la ampliación y optimización de la infraestructura de agua potable y alcantarillado.	Ejecutar proyectos de infraestructura hídrica en zonas rurales priorizadas que aseguren el acceso a agua potable y alcantarillado.	Ampliar y mejorar la infraestructura de agua potable y alcantarillado en 2 zonas rurales prioritarias al 2027.	Programa de Expansión de Infraestructura de Agua Potable y Alcantarillado en Zonas Rurales.	Programa de Expansión de Infraestructura de Agua Potable y Alcantarillado en Zonas Rurales.
Ordenamiento Territorial	Incrementar el acceso a vivienda digna mediante el desarrollo de programas de vivienda social y mejoramiento habitacional en	Desarrollar programas de vivienda social que respondan a las necesidades de los sectores más	Desarrollar al menos 4 proyectos de vivienda de interés social en un 100% al 2027.	Programa de Vivienda Social y Mejoramiento Habitacional.	Proyecto de construcción de viviendas sociales en coordinación con entidades nacionales,

	coordinación con las entidades competentes y focalizados en áreas de mayor necesidad.	vulnerables, garantizando su acceso a una vivienda adecuada.			priorizando sectores vulnerables.
Ordenamiento Territorial	Asegurar un desarrollo urbano y rural sostenible mediante la actualización y cumplimiento efectivo de los planes de uso y gestión del suelo, alineados con las necesidades actuales del cantón.	Actualizar los planes de uso y gestión del suelo y garantizar su cumplimiento para un desarrollo urbano sostenible.	<p>Actualizar el catastro urbano y rural en un 100% al 2027.</p> <p>Digitalización y modernización del archivo de catastro y geomática en un 80% al 2027</p> <p>Implementar el proceso de denominación de nomenclatura vial y predial urbana en un 90% al 2027</p>	Programa de Actualización Catastral y Planificación Territorial	<p>Proyecto de Digitalización del Catastro</p> <p>Proyecto de Denominación Vial y Predial urbana</p>
Prestación de servicios públicos	Ampliar el acceso a equipamientos públicos esenciales en áreas prioritarias mediante la coordinación interinstitucional para la planificación y ejecución de nuevas infraestructuras.	Coordinar con entidades competentes para la planificación y ejecución de equipamientos públicos en áreas prioritarias.	Coordinar e implementar al menos 1 proyecto de modernización y repotenciamiento del equipamiento públicos en un 100% al 2027.	Programa de Equipamientos Públicos y Modernización del Ornato en Áreas Prioritarias.	Proyecto de modernización y repotenciamiento del ornato público en áreas clave, asegurando espacios adecuados para la recreación y convivencia comunitaria.

Movilidad, Vialidad, Tránsito, Transporte Terrestre y Seguridad Vial	Fortalecer la conectividad rural y su integración con la red vial cantonal mediante la optimización, proyección y mantenimiento continuo de las vías en las zonas rurales.	Implementar un programa de mejora de la red vial rural que garantice su conectividad con la red vial cantonal.	Construir el intercambiador de tráfico en la intersección entre la autovía E35 e ingreso a sur Alóag e ingreso a norte de Machachi, Cantón Mejía, provincia de Pichincha en un 100% al 2027	Programa de Mejoramiento de la Conectividad Rural.	Proyecto de construcción de un puente de acceso en zonas rurales para mejorar la conectividad y reducir los tiempos de tránsito.
Ordenamiento territorial Patrimonio	Preservar el patrimonio cultural del cantón mediante la rehabilitación de edificaciones patrimoniales y la reforma de la normativa para la gestión integral de áreas patrimoniales, asegurando su conservación y uso adecuado.	Implementar un programa de rehabilitación de patrimonios que contemple la normativa de gestión de áreas patrimoniales.	Implementar 1 proyecto de rehabilitación de edificaciones patrimoniales en un 100 % al 2027	Programa de Rehabilitación y Conservación de Patrimonios Culturales.	Proyecto de Rehabilitación de Edificaciones Patrimoniales: Restauración de edificios históricos. Proyecto de Repotenciamiento del Ornato Público: Mejoras en espacios públicos patrimoniales.

Elaboración por: Equipo Consultor 2024

SISTEMA SOCIO CULTURAL

Objetivo de desarrollo: Construir un desarrollo integral en el cantón Mejía que asegure el bienestar social, económico y cultural de sus habitantes. Esto se logrará mediante el fortalecimiento de la infraestructura y los servicios educativos y sanitarios, así como a través de la inclusión efectiva de grupos vulnerables. Se priorizará la preservación del patrimonio cultural y natural, además de implementar políticas públicas con enfoque en derechos humanos y culturales, garantizando la participación comunitaria y promoviendo la equidad en todas las áreas del desarrollo.

Tabla 18: Matriz Objetivos, Políticas, Programas, Proyectos y Presupuestos Referenciales Sistema Socio Cultural

Competencia	Objetivo de gestión	Política	Meta	Programa	Proyecto
Prestación de servicios públicos	Asegurar la ampliación y mejora de la infraestructura de servicios públicos en todo el cantón, garantizando el acceso equitativo para todos los ciudadanos.	Desarrollar un plan integral de infraestructura que priorice las áreas con mayores necesidades de servicios básicos y asegure la sostenibilidad de las inversiones realizadas.	Identificar y ampliar la cobertura de servicios públicos en 2 sectores urbanos rezagados al 2027	Programa Integral de Mejoramiento de Infraestructura Social Priorizada	Ampliación de infraestructura inclusiva Desarrollo de Espacios Públicos y Áreas Verdes
Seguridad	Promover un entorno seguro mediante la implementación de estrategias efectivas de prevención de violencia y	Fomentar la colaboración entre entidades gubernamentales, organizaciones no gubernamentales y la	Ejecutar el plan de seguridad ciudadana y convivencia pacífica en un 100% al 2025	Programa de Seguridad Ciudadana y Prevención de Violencia: Fortalecimiento de la convivencia pacífica.	Proyecto de Fortalecimiento y Profesionalización del Cuerpo de Agentes de Control Municipal

	fortalecimiento de la seguridad comunitaria.	comunidad para desarrollar programas integrales de seguridad y prevención de la violencia.			<p>Proyecto de Implementación de la Red de Videovigilancia y Monitoreo de Seguridad Ciudadana</p> <p>Proyecto de Recuperación y Control de Espacios Públicos en Mejía</p> <p>Proyecto de Equipamiento y Operativos de Seguridad y Gestión de Riesgos</p> <p>Proyecto de Creación y Funcionamiento Integral del Cuerpo de Agentes de Control Municipal</p>
Inclusión social	Aportar al mejoramiento de la salud pública del cantón a través de la gestión y abastecimiento de un predio destinado a la construcción de un hospital en Machachi	Identificar un predio estratégico en Machachi, garantizando su viabilidad para la construcción de un hospital, en coordinación con las entidades de salud y planificación urbana.	Un predio estratégico priorizado y abastecido con los servicios básicos necesarios para la construcción de hospital	Programa de Salud Pública y Equipamiento Hospitalario: Planificación y construcción del hospital.	<p>Proyecto de Adquisición de Predio para el Hospital: Compra y preparación del terreno en Machachi.</p> <p>Proyecto de Infraestructura de Servicios Básicos para el Hospital: Instalación de agua, alcantarillado y energía en el predio.</p>

Inclusión social	Garantizar una atención integral a los grupos de atención prioritaria, promoviendo su inclusión y bienestar social.	Establecer mecanismos de coordinación interinstitucional que aseguren la atención a las necesidades específicas de grupos vulnerables, como personas con discapacidad, adultos mayores y niños en riesgo.	Incrementar el número de beneficiarios que acceden a servicios de atención integral para los grupos vulnerables del Cantón Mejía en un 10% al 2027	Programa de Atención Integral a Grupos de Atención Prioritaria	<p>Proyecto de Atención Integral para Grupos Vulnerables</p> <p>Proyecto de Desarrollo Integral y Empoderamiento Social</p> <p>Proyecto de Bienestar y Salud Comunitaria</p> <p>Proyecto de Apoyo Alimentario y Asistencia Social</p> <p>Proyecto de Red de Inclusión y Apoyo Psicosocial</p>
Inclusión social	Promover la valorización y difusión del patrimonio cultural del cantón, integrándose en el desarrollo turístico y educativo.	Implementar programas que incluyan el patrimonio cultural en itinerarios turísticos y currículos educativos, fomentando la participación de la comunidad en su preservación y difusión.	Implementar un plan de desarrollo cultural para fortalecer y preservar las costumbres y tradiciones del cantón Mejía en un 40% al 2027	Programa de Difusión y Valorización del Patrimonio Cultural	<p>Proyectos de Juventud Mejiense en escena; Mis años Dorados en Mejía, Auténtica Mujer Mejiense, Baila y Vive Mejía, Pan Un Arte De Los Mejienses, Centro Médico y Terapéutico Del Cantón Mejía, Posicionamiento E Identidad Institucional, Acciones Solidarias, Psicología por Demanda Judicial, Fuerza para Vivir</p>

					Proyecto de Gestión Cultural
Inclusión social	Fomentar la convivencia pacífica y el respeto entre diferentes culturas presentes en el cantón, promoviendo la inclusión social.	Desarrollar campañas de sensibilización y programas de intercambio cultural que destaquen la diversidad cultural y promuevan la inclusión de todos los grupos en la vida comunitaria.	Fomentar el respeto a la diversidad cultural a través de una campaña de concientización sobre la misma en un 100% al 2027	Programa de Inclusión y Diversidad Cultural	Proyecto de Sensibilización sobre Diversidad Cultural
Inclusión social	Impulsar el desarrollo de la producción artesanal local mediante el apoyo a los artesanos y la promoción de sus productos en el mercado.	Crear programas de capacitación y asesoría técnica para artesanos, así como estrategias de comercialización que aumenten su visibilidad y acceso a mercados locales y regionales.	Crear un programa de promoción artesanal en un 100% al 2027 llegando a 500 artesanos del cantón	Programa de Promoción y Desarrollo de la Artesanía Local	Proyecto de Capacitación y Asesoría Técnica para Artesanos Proyecto de Ferias Artesanales y Promoción en Mercados Locales

Elaborado por: Equipo Consultor 2024

SISTEMA ECONÓMICO PRODUCTIVO

Objetivo de desarrollo: Fomentar un crecimiento económico sostenible mediante la diversificación y el fortalecimiento de los tres sectores económicos: agropecuario, industrial y servicios. Se promoverán sistemas de comercio justo e iniciativas que impulsen la innovación y el emprendimiento a través de la asociatividad. Esto creará un entorno económico favorable que atraiga inversiones y fomente alianzas público-privadas, impulsando el uso de tecnologías limpias que generen empleos dignos y mejoren la calidad de vida de la población.

Tabla 19: Matriz Objetivos, Políticas, Programas, Proyectos y Presupuestos Referenciales Sistema Económico Productivo

Competencia	Objetivo de gestión	Política	Meta	Programa	Proyecto
Desarrollo productivo y competitividad	Fomentar un ecosistema dinámico e inclusivo que impulse la innovación y el emprendimiento mediante el desarrollo de redes de apoyo, incubadoras y programas de formación en el cantón Mejía.	Promover la creación de incubadoras de empresas, programas de mentoría y redes de colaboración para impulsar proyectos de innovación y emprendimiento en el cantón.	Crear y operar al menos 2 incubadoras de empresas y redes de mentoría en el cantón con la participación de al menos 100 nuevos emprendimientos al 2027	Programa de incubadoras y redes de mentoría para Mejía 2027	Proyecto de innovación de incubadoras para Mejía Proyecto de redes colaborativas para el emprendimiento local
Desarrollo productivo y competitividad	Generar un entorno atractivo para la inversión mediante incentivos adecuados y el establecimiento de	Implementar incentivos fiscales y mecanismos de cooperación público-privada para	Aumentar en un 15% la inversión privada en proyectos productivos y sostenibles en el cantón	Programa de establecimiento y consolidación de alianzas público-privadas para el	Proyecto de atracción del financiamiento local en emprendimientos productivos del cantón Mejía

	alianzas público-privadas que promuevan el desarrollo económico sostenible del cantón.	atraer inversiones y desarrollar proyectos económicos sostenibles en áreas estratégicas del cantón.	Mejía al 2027, a través de alianzas público-privadas.	desarrollo económico sostenible del cantón Mejía	
Desarrollo productivo y competitividad	Implementar programas de capacitación laboral y promoción del empleo con prioridad a jóvenes y grupos vulnerables, fortaleciendo las capacidades productivas locales.	Desarrollar y ejecutar programas de formación profesional y técnica en sectores clave, con prioridad a jóvenes y grupos vulnerables, para fortalecer la empleabilidad en el cantón.	Capacitar a 500 personas anualmente en agroindustria, turismo y tecnologías, con prioridad a jóvenes y grupos vulnerables al 2027.	Programa de capacitación juvenil y de grupos de atención prioritaria para la creación y promoción de emprendimientos locales en el sector agroindustrial y turístico	<p>Proyecto de fortalecimiento de capacidades juveniles y de grupos de atención prioritaria para el fomento agroindustrial local</p> <p>Proyecto de fortalecimiento de capacidades juveniles y de grupos de atención prioritaria para el fomento del emprendimiento turístico local</p>
Desarrollo productivo y competitividad	Articular alianzas con instituciones financieras, incentivando la inversión en proyectos productivos y emprendimientos locales	Articular con instituciones financieras el acceso a crédito preferencial destinado a proyectos productivos, emprendimientos locales y pequeñas empresas.	3 acercamientos anuales para la creación de programas de crédito accesible en colaboración con instituciones financieras, logrando que los pequeños y medianos empresarios del cantón Mejía accedan a crédito al 2027	Programa de crédito accesible para emprendedores locales	Proyecto de activación de la gobernanza colaborativa entre la banca privada para la creación de la inversión

Desarrollo productivo y competitividad	Desarrollar una estrategia integral de turismo que potencie los recursos naturales, históricos y culturales del cantón, promoviendo un turismo sostenible y generador de ingresos.	Diseñar e implementar estrategias de promoción turística sostenible que integren los atractivos naturales, culturales e históricos del cantón, fomentando el turismo responsable y de calidad.	Aumentar en un 10% la actividad económica del sector turístico del cantón Mejía al 2027, mediante la implementación de una estrategia de turismo sostenible que atraiga a 40.000 visitantes anuales.	Programa de activación turística sostenible Mejía 2027	Proyecto de promoción turística Hosterías Sostenibles Proyecto de promoción turística para el desarrollo de pequeños emprendimientos locales y cadenas de valor
Desarrollo productivo y competitividad	Planificar y ejecutar proyectos de infraestructura productiva y logística que mejoren la competitividad del cantón, facilitando el transporte y almacenamiento de productos agrícolas e industriales.	Implementar proyectos de infraestructura logística, tales como centros de acopio, rutas de transporte eficientes y mejoras en la red vial, para fortalecer la cadena productiva del cantón.	Construir y adecuar al menos 3 centros de acopio y almacenamiento de productos agrícolas y ganaderos en las zonas rurales del cantón Mejía antes del 2027.	Programa de desarrollo logístico cantonal Mejía 2027	Proyecto de adaptación sostenible de infraestructuras para centros de acopio de productos agrícolas y ganaderos
Desarrollo productivo y competitividad	Promover la explotación sostenible de los recursos naturales mediante la implementación de normativas estrictas y prácticas responsables que	Establecer y aplicar normativas de explotación responsable de los recursos naturales, con monitoreo continuo para asegurar la	Implementar prácticas de explotación sostenible en al menos el 70% de las concesiones mineras y de áridos y pétreos del cantón Mejía al 2027.	Programa de Minería Sostenible Mejía 2027	Proyecto de ordenanza para la regulación y control de los procesos de exploración y explotación de áridos y pétreos

	reduzcan el impacto ambiental en el cantón.	sostenibilidad ambiental y minimizar impactos negativos.			
Desarrollo productivo y competitividad	Fomentar la implementación de tecnologías y prácticas pecuarias sostenibles que optimicen la productividad y reduzcan el impacto ambiental en las actividades agropecuarias del cantón.	Promover la adopción de tecnologías innovadoras y prácticas sostenibles en la actividad pecuaria, con el fin de mejorar la eficiencia productiva y mitigar el impacto ambiental.	Capacitar a 150 pequeños y medianos agricultores y ganaderos anualmente al 2027 en prácticas sostenibles, logrando una adopción del 50% de estas tecnologías en el sector pecuario.	Programa de innovación de la producción pecuaria	Proyecto de fortalecimiento de capacidades locales en el manejo de tecnologías de producción pecuaria limpias para ganaderos
Desarrollo productivo y competitividad	Mejorar la conectividad y accesibilidad dentro del cantón mediante el desarrollo de infraestructuras viales eficientes y el impulso de tecnologías de comunicación avanzada, facilitando el acceso a mercados y servicios.	Implementar proyectos de mejoramiento y expansión de la infraestructura vial y tecnológica que optimicen la conectividad entre las zonas rurales y urbanas, facilitando el acceso a mercados y servicios públicos.	Mejorar al menos 100 km de infraestructura vial rural y urbana en el cantón Mejía antes del 2027, incrementando en un 20% la conectividad entre las zonas rurales y urbanas.	Programa de conectividad urbano-rural	Proyecto de conectividad urbano rural con énfasis en el intercambio comercial local

Elaborado por: Equipo Consultor 2024

SISTEMA POLÍTICO INSTITUCIONAL

Tabla 20: Matriz Objetivos, Políticas, Programas, Proyectos y Presupuestos Referenciales Sistema Político Institucional

Competencia	Objetivo de gestión	Política	Meta	Programa	Proyecto
Gestión institucional	Optimizar la planificación y ejecución presupuestaria del cantón, priorizando proyectos estratégicos para el desarrollo local.	Implementar un sistema de planificación plurianual que permita priorizar proyectos estratégicos basados en un análisis costo-beneficio, garantizando su financiamiento a través de un presupuesto programático y enfocado en resultados.	Fortalecer la plataforma GLOBAL para que integre todos los servicios municipales, permitiendo un acceso fácil y seguro para los ciudadanos en un 100% al 2027"	Programa de Fortalecimiento Institucional	Proyecto de fortalecimiento de la plataforma GLOBAL
Participación	Promover mecanismos inclusivos y efectivos de participación ciudadana y control social, así como la transparencia en la toma de decisiones sobre la planificación y el desarrollo territorial.	Establecer un sistema participativo de evaluación y monitoreo de políticas públicas a través de mesas de diálogo, asegurando la inclusión de actores clave de la	Incrementar la participación activa de la ciudadanía en la toma de decisiones del gobierno municipal en un 10%, alcanzando una participación de los ciudadanos en procesos consultivos, sociales y de	Programa Participación Activa Mejiense y gobierno abierto	Proyecto de fomento de participación activa ciudadana

		comunidad en el seguimiento y rendición de cuentas de los proyectos municipales.	rendición de cuentas para el 2027.		
Gestión institucional	Fortalecer la capacidad técnica y administrativa del personal municipal mediante programas continuos de capacitación y actualización de procesos.	Implementar un plan integral de formación continua para el personal municipal, con un enfoque en el uso de nuevas tecnologías, gestión administrativa eficiente y adaptación a normativas actualizadas, promoviendo la profesionalización del servicio público.	El 90% del personal municipal estará capacitado en atención al cliente y en el uso de tecnologías administrativas para el 2027, asegurando la mejora continua en la calidad del servicio público.	Programa de Atención al cliente	Proyecto de fortalecimiento de capacidades para el mejoramiento de la calidad del servicio público
Gestión municipal	Mejorar y optimizar los procesos de atención al ciudadano mediante la implementación de herramientas tecnológicas, la capacitación continua del personal y la simplificación de	Robustecer el sistema integral de atención al ciudadano que incorpore plataformas digitales, que permita la automatización de	Reducir el tiempo promedio de resolución de trámites municipales en un 20% al 2027	Programa de fortalecimiento de atención al ciudadano	Proyecto de mejora en la atención al ciudadano y reducción de tiempos de atención

	trámites, con el fin de ofrecer un servicio eficiente, accesible y de calidad a la población.	trámites, y ofrezca canales de comunicación, complementado con la capacitación constante del personal en atención al cliente y gestión de procesos, asegurando tiempos de respuesta ágiles y una atención eficiente.			
--	---	--	--	--	--

Elaborado por: Equipo Consultor 2024

PRESUPUESTO REFERENCIAL POR PROGRAMA Y SISTEMA

Tabla 21: Matriz Presupuesto Referencial por Programa y Sistema

Componente	Programa	Presupuesto referencial 2024 - 2027 (cifras en dólares)
FÍSICO AMBIENTAL	Programa de Agua Potable para Mejía	\$ 1.300.000,00
	Programa Gestión de Residuos Sólidos y Economía Circular	\$ 400.000,00
	Programa de gestión de riesgos y desastres con enfoque de cambio climático	\$ 40.000,00
	Programa de Fomento de Prácticas Agrícolas Responsables (FOPRA)	\$ 20.000,00
	Conservación de ACUS	\$ 300.000,00
	Programa de Fortalecimiento de Juntas de Agua Comunitarias	\$ 45.000,00
	Plan de promoción turística sostenible	\$ 20.000,00
	Programa de Control y Monitoreo de Extracción de Áridos y Pétreos	\$ 104.000,00
	Programa de Control de Fauna Urbana	\$ 200.000,00
	Programa de regularización de áreas Urbanas.	\$ 50.000,00

ASENTAMIENTOS HUMANOS	Programa de Desarrollo Industrial Sostenible: Incentivar áreas industriales	\$ 50.000,00
	Programa de Expansión de Servicios Básicos en Sectores Vulnerables	\$ 760.000,00
	Programa de Movilidad Sostenible y Optimización de la Red Vial Cantonal.	\$ 598.000,00
	Programa de Gestión de Riesgos y Reubicación de Asentamientos en Zonas Peligrosas.	\$ 90.000,00
	Programa de Expansión de Infraestructura de Agua Potable y Alcantarillado en Zonas Rurales.	\$ 1.000.000,00
	Programa de Vivienda Social y Mejoramiento Habitacional.	\$ 200.000,00
	Programa de Actualización Catastral y Planificación Territorial.	\$ 141.000,00
	Programa de Equipamientos Públicos y Modernización del Ornato en Áreas Prioritarias.	\$ 880.000,00
	Programa de Mejoramiento de la Conectividad Rural.	\$ 13.000.000,00
	Programa de Regularización de Asentamientos y Formalización de Lotes.	\$ 150.000,00
	Programa de Rehabilitación y Conservación de Patrimonios Culturales.	\$ 120.000,00

ECONÓMICO PRODUCTIVO	Programa de incubadoras y redes de mentoría para Mejía 2027	\$60.000,00
	Programa de establecimiento y consolidación de alianzas público privadas para el desarrollo económico sostenible del cantón Mejía	\$20.000,00
	Programa de capacitación juvenil y de grupos de atención prioritaria para la creación y promoción de emprendimientos locales en el sector agroindustrial y turístico	\$70.000,00
	Programa de crédito accesible para emprendedores locales	\$50.000,00
	Programa de activación turística sostenible Mejía 2027	\$30.000,00
	Programa de desarrollo logístico cantonal Mejía 2027	\$65.000,00
	Programa de Minería Sostenible Mejía 2027	\$45.000,00
	Programa de innovación de la producción pecuaria	\$70.000,00
	Programa de conectividad urbano-rural	\$84.000,00
SOCIO CULTURAL	Programa Integral de Mejoramiento de Infraestructura Social Priorizada	\$ 500.000,00

	Programa de Seguridad Ciudadana y Prevención de Violencia: Fortalecimiento de la convivencia pacífica.	\$35.000,00
	Programa de Salud Pública y Equipamiento Hospitalario: Planificación y construcción del hospital.	\$ 500.000,00
	Programa de Atención Integral a Grupos de Atención Prioritaria	\$175.735,56
	Programa de Difusión y Valorización del Patrimonio Cultural	\$1.000.000,00
	Programa de Inclusión y Diversidad Cultural	\$500.000,00
	Programa de Promoción y Desarrollo de la Artesanía Local	\$24.000,76
POLÍTICO INSTITUCIONAL	Programa de Fortalecimiento Institucional	\$35.000,00
	Programa Participación Activa Mejiense y gobierno abierto	\$1.000.000,00
	Programa de Atención al cliente	\$98.000,00
	Programa de fortalecimiento de atención al ciudadano	\$35.000,00
TOTAL, GENERAL		\$23.864.736,32

Elaborado por: Equipo Consultor 2024

Alineación de Agendas Nacionales para la Igualdad, Planificación Territorial Diferenciada y Agendas de Coordinación Zonal

La presente propuesta está alineada a las Agendas Nacionales para la Igualdad, así como a los ejes establecidos por la Agenda Zonal 9, donde corresponde el cantón Mejía. Es importante señalar que se ha tomado como referencia tanto el Plan Nacional de Desarrollo como la Estrategia Territorial Nacional, para la formulación de los planes, programas y proyectos respectivos, como se ilustra en las siguientes tablas:

Tabla 22: Articulación con el Plan Nacional de Desarrollo

Objetivos del Plan Nacional de Desarrollo considerados
Conservar, restaurar, proteger y hacer un uso sostenible de los recursos naturales.
Incrementar y fomentar, de manera inclusiva, las oportunidades de empleo y las condiciones laborales.
Impulsar un sistema económico con reglas claras que fomente el comercio exterior, turismo, atracción de inversiones y modernización del sistema financiero nacional
Crear servicios inclusivos y accesibles que garanticen la atención y protección de los derechos de todos los habitantes del cantón, promoviendo la equidad, la justicia social y el respeto a la diversidad.
Impulsar espacios y procesos de preservación de las expresiones culturales.
Fomentar la productividad y competitividad en los sectores agrícola, industrial, acuícola y pesquero, bajo el enfoque de la economía circular.
Proteger a las familias, garantizar sus derechos y servicios, erradicar la pobreza y promover la inclusión social.
Garantizar el derecho a la salud integral, gratuita y de calidad.
Potenciar las capacidades de la ciudadanía y promover una educación innovadora, inclusiva y de calidad en todos los niveles.
Generar nuevas oportunidades y bienestar para las zonas rurales, con énfasis en pueblos y nacionalidades.

Tabla 23: Alineación Agendas Nacionales para la igualdad

Agenda para la igualdad	Objetivos de la Agenda con los que se alinean los planes de PDOT	Planes establecidos por el PDOT alineados a las Agendas
Intergeneracional	Promover el acceso a los servicios de desarrollo infantil integral y a los de educación inicial.	Programa Agua Potable para Mejía
	Fortalecer los mecanismos de inserción laboral y promover un adecuado entorno económico para la creación de nuevos emprendimientos.	Programa Gestión de Residuos Sólidos y Economía Circular
	Prevenir y erradicar el trabajo infantil.	Programa de gestión de riesgos y desastres con enfoque de cambio climático
	Prevenir y erradicar la desnutrición y malnutrición promoviendo hábitos de vida saludables.	Programa de Fomento de Prácticas Agrícolas Responsables (FOPRA) Conservación de ACUS Programa de Fortalecimiento de Juntas de Agua Comunitarias Plan de promoción turística sostenible Programa de Control y Monitoreo de Programa de Expansión de Servicios Básicos en Sectores Vulnerables Programa de Gestión de Riesgos y Reubicación de Asentamientos en Zonas Peligrosas.

		<p>Programa de Expansión de Infraestructura de Agua Potable y Alcantarillado en Zonas Rurales.</p> <p>Programa de Vivienda Social y Mejoramiento Habitacional.</p> <p>Programa de incubadoras y redes de mentoría para Mejía 2027</p> <p>Programa de establecimiento y consolidación de alianzas público privadas para el desarrollo económico sostenible del cantón Mejía</p> <p>Programa de capacitación juvenil y de grupos de atención prioritaria para la creación y promoción de emprendimientos locales en el sector agroindustrial y turístico</p> <p>Programa de crédito accesible para emprendedores locales</p> <p>Programa de activación turística sostenible Mejía 2027</p> <p>Programa de desarrollo logístico cantonal Mejía 2027</p> <p>Programa de Minería Sostenible Mejía 2027</p> <p>Programa de innovación de la producción pecuaria</p> <p>Programa de conectividad urbano-rural</p> <p>Programa Integral de Mejoramiento de Infraestructura Social Priorizada</p> <p>Programa de Atención Integral a Grupos de</p>
--	--	---

		<p>Atención Prioritaria</p> <p>Programa de Inclusión y Diversidad Cultural</p> <p>Programa de Promoción y Desarrollo de la Artesanía Local</p>
	<p>Promover el acceso a los servicios de espacios deportivos y de promoción del uso del tiempo libre como un mecanismo de promoción de la salud comunitaria y seguridad ciudadana.</p>	<p>Programa de Seguridad Ciudadana y Prevención de Violencia: Fortalecimiento de la convivencia pacífica.</p> <p>Programa de Equipamientos Públicos y Modernización del Ornato en Áreas Prioritarias.</p>

Elaborado por: Equipo Consultor 2024

Modelo de Territorio Deseado para el Cantón Mejía

Visión de Desarrollo

El cantón Mejía se proyecta hacia el año 2036 como un territorio integrado, sostenible y resiliente, que aprovecha estratégicamente su ubicación privilegiada y su rica vocación agropecuaria para lograr un desarrollo económico diversificado y equitativo. Nuestra visión es consolidar a Mejía como un referente regional de innovación y calidad de vida, donde el crecimiento económico se armoniza con la preservación del patrimonio natural y cultural.

En este futuro, Machachi se erige como una cabecera cantonal dinámica y moderna, articulando eficientemente el desarrollo de las siete parroquias rurales. Priorizamos un crecimiento urbano controlado y una densificación inteligente, que respeta y potencia la identidad única de cada comunidad. La preservación ambiental es un pilar fundamental, garantizando la protección de nuestros valiosos ecosistemas, como los páramos del Chagra, Rumiñahui y Corazón.

Mejía se distinguirá por su conectividad de vanguardia, implementando un sistema de transporte multimodal que facilita la movilidad sostenible tanto dentro del cantón como con las regiones vecinas. La innovación tecnológica será una constante en nuestra gestión urbana y rural, mejorando la eficiencia de los servicios públicos y fomentando la participación ciudadana activa.

Nos comprometemos a fortalecer el tejido social a través de políticas de inclusión que garanticen igualdad de oportunidades para todos los habitantes. La participación ciudadana será el eje central de la gobernanza, asegurando que cada voz sea escuchada y considerada en la toma de decisiones.

El fortalecimiento de la identidad cultural, con especial énfasis en las tradiciones chagras, será clave para el desarrollo turístico y la cohesión social. Se visualiza un cantón donde la riqueza cultural se entrelaza armoniosamente con el progreso económico y tecnológico.

Principios rectores:

1. **Sostenibilidad ambiental:** El compromiso a proteger y gestionar responsablemente los recursos naturales, implementando prácticas agrícolas sostenibles, sistemas eficientes de gestión de residuos y promoviendo el uso de energías renovables. La conservación de los páramos, bosques y cuencas hidrográficas será prioritaria.
2. **Inclusión social:** Se trabajará para reducir las desigualdades, asegurando que todos los habitantes del cantón, independientemente de su ubicación o condición socioeconómica, tengan acceso equitativo a servicios básicos de calidad, oportunidades económicas y participación en la toma de decisiones.
3. **Resiliencia climática:** Se reconocerá la importancia de preparar nuestro territorio para los desafíos del cambio climático. Se implementarán estrategias de adaptación y mitigación, fortaleciendo la infraestructura y comunidades para resistir y recuperarse rápidamente de eventos climáticos extremos.
4. **Equidad territorial:** Se debe buscar un desarrollo equilibrado entre las áreas urbanas y rurales del cantón. Cada parroquia recibirá atención y recursos acordes a sus necesidades específicas, fomentando un crecimiento armónico y equitativo en todo el territorio.

Esta visión y principios se alinean estrechamente con los Objetivos de Desarrollo Sostenible (ODS) de las Naciones Unidas, particularmente con:

- ODS 11: Ciudades y comunidades sostenibles
- ODS 13: Acción por el clima
- ODS 10: Reducción de las desigualdades
- ODS 8: Trabajo decente y crecimiento económico
- ODS 15: Vida de ecosistemas terrestres

El compromiso con estos objetivos globales se refleja en cada aspecto del modelo de desarrollo, desde la planificación urbana hasta las políticas económicas y ambientales.

1. Ejes Estratégicos de Desarrollo

Desarrollo Económico

El desarrollo económico del cantón Mejía se centrará en potenciar las fortalezas tradicionales mientras fomentamos la innovación y la diversificación. El objetivo es crear una economía robusta y resiliente que ofrezca oportunidades de prosperidad para todos los habitantes.

Fomento de la agroindustria sostenible:

- Se implementará un programa de tecnificación y prácticas sostenibles para aumentar en un 50% la productividad agrícola y ganadera.
- Se introducirá sistemas de riego eficientes y promoveremos la agricultura de precisión utilizando drones y sensores.
- Se establecerá un centro de investigación agrícola en colaboración con universidades nacionales, enfocado en desarrollar variedades de cultivos resistentes al cambio climático y en mejorar la genética del ganado local.

Desarrollo del turismo sostenible:

- Se creará un Plan de Desarrollo Turístico Cantonal que identifique y potencie los atractivos únicos de cada parroquia.
- Se desarrollan rutas de agroturismo en Alóag y Aloasí, senderos de ecoturismo en El Chaupi, y experiencias de turismo cultural basadas en las tradiciones chagras en Machachi.
- Se implementará un programa de capacitación en hospitalidad y servicios turísticos para los residentes locales.

Centro de innovación agroindustrial en Machachi:

- Debe establecer un centro que servirá como incubadora de empresas, centro de investigación y desarrollo, y plataforma de comercialización para productos agroindustriales de valor agregado.

- Se deberá enfocarse en áreas como la producción de lácteos Premium, el procesamiento de alimentos orgánicos y el desarrollo de productos nutraceuticos basados en plantas nativas.

Fomento al emprendimiento:

- Implementar un programa de fomento al emprendimiento en todo el cantón, con énfasis en la economía verde y la economía digital.
- Ofrecer capacitación en habilidades empresariales, acceso a microcréditos y mentoría para nuevos emprendedores.
- Establecer un fondo de capital semilla para apoyar start-ups innovadoras en sectores estratégicos.

Desarrollo de marca territorial:

- Crear una marca territorial fuerte para el cantón Mejía, que resalte la calidad de nuestros productos agrícolas, nuestros atractivos turísticos y nuestro compromiso con la sostenibilidad.
- Utilizar esta marca para promocionar el cantón a nivel nacional e internacional, atrayendo inversiones y turistas.
- Desarrollar una estrategia de marketing digital para posicionar la marca Mejía en plataformas globales.

2. Infraestructura y Movilidad

La mejora de la infraestructura y la movilidad es crucial para el desarrollo integrado del cantón Mejía. El objetivo es crear un sistema de transporte eficiente, sostenible y accesible que mejore la conectividad tanto dentro del cantón como con las regiones vecinas.

Sistema de Bus de Tránsito Rápido (BRT):

- Implementar un sistema de BRT que conectará todas las parroquias con Machachi, utilizando vehículos eléctricos o de bajas emisiones.

- Construir carriles exclusivos en las vías principales y estaciones modernas con sistemas de información en tiempo real.
- Implementar un sistema de pago integrado para facilitar el uso del transporte público.

Red de ciclovías y senderos peatonales:

- Construir una red que cubra el 50% de las áreas urbanas del cantón para el año 2036.
- Diseñar ciclovías protegidas en las vías principales y senderos recreativos en áreas verdes.
- Implementar un sistema de bicicletas públicas en Machachi y en los centros de las parroquias más grandes.

Reactivación del tren turístico:

- Rehabilitar y modernizar la línea férrea existente, conectando Machachi con las demás parroquias y extendiéndose hasta Quito.
- Desarrollar estaciones temáticas que resalten la cultura e historia local de cada parada.
- Crear paquetes turísticos que combinen el viaje en tren con otras experiencias locales.

Mejoramiento de la red vial:

- Ampliar y mejoraremos las carreteras principales que conectan el cantón con Quito, el Valle de los Chillos y la Costa ecuatoriana.
- Implementar sistemas inteligentes de tráfico para optimizar el flujo vehicular.
- Mejorar la señalización y la seguridad vial en todo el cantón.

Aplicación móvil integrada:

- Desarrollar una aplicación que permita a los usuarios planificar sus viajes utilizando todos los modos de transporte disponibles.
- Integrar funciones de pago de pasajes y recepción de información en tiempo real sobre horarios y posibles retrasos.
- Incluir características para compartir viajes y reportar problemas en la infraestructura de movilidad.

3. Sostenibilidad Ambiental

La sostenibilidad ambiental es un pilar fundamental para el futuro del cantón Mejía. Hay que comprometerse a proteger los valiosos ecosistemas, implementar prácticas sostenibles en todos los sectores y educar a la población sobre la importancia de la conservación ambiental.

Plan Integral de Manejo de Ecosistemas:

- Implementar un plan para proteger y restaurar el 90% de las cuencas hídricas y páramos del cantón.
- Delimitar con precisión las áreas protegidas y estableceremos regulaciones estrictas para limitar las actividades humanas que puedan dañar estos ecosistemas.
- Desarrollar programas de reforestación con especies nativas en áreas degradadas.

Sistema de monitoreo ambiental en tiempo real:

- Instalar una red de sensores en todo el cantón para monitorear la calidad del aire, agua y suelo.
- Utilizar tecnología de drones para vigilar áreas de difícil acceso y detectar rápidamente amenazas como incendios forestales o deforestación ilegal.
- Crear un centro de control ambiental que analizará los datos en tiempo real y coordinará respuestas rápidas a problemas detectados.

Gestión integral de residuos:

- Implementar un sistema de separación en origen y recolección selectiva de residuos en todas las parroquias.
- Construir plantas de compostaje en cada parroquia para el manejo de residuos orgánicos.
- Establecer centros de reciclaje y fomentaremos la economía circular mediante programas que incentiven la reutilización y el reciclaje.

Promoción de energías renovables:

- Instalar paneles solares en todos los edificios públicos del cantón.
- Ofrecer incentivos fiscales para la adopción de energía solar en hogares y empresas.
- Desarrollar un parque de energía eólica en áreas apropiadas del cantón, tras un estudio de viabilidad.

Educación ambiental:

- Implementar programas de educación ambiental en todas las escuelas del cantón.
- Organizar campañas de sensibilización sobre la importancia de los páramos y las cuencas hídricas para la sostenibilidad del cantón.
- Crear centros de interpretación ambiental en áreas naturales clave para educar a residentes y visitantes.

4. Calidad de Vida

Mejorar la calidad de vida de todos los habitantes del cantón Mejía es una prioridad central del modelo de desarrollo. Se enfoca en garantizar el acceso equitativo a servicios básicos de calidad, vivienda digna y espacios públicos que fomenten el bienestar y la cohesión social.

Mejoramiento de infraestructura educativa:

- Renovar y equiparemos todas las escuelas del cantón, con énfasis en las áreas rurales.
- Implementar un programa de educación digital que incluirá la dotación de dispositivos electrónicos y conectividad a internet en todas las escuelas.
- Desarrollar programas de formación continua para docentes, mejorando la calidad de la enseñanza.

Centros de salud integrales:

- Construir centros de salud integrales en cada parroquia, equipados para atender las necesidades básicas de la población local.

- Implementar un sistema de telemedicina para facilitar el acceso a especialistas médicos en áreas remotas.
- Lanzar campañas de prevención y promoción de la salud adaptadas a las necesidades específicas de cada comunidad.

Programas de vivienda social:

- Desarrollar programas de vivienda social que beneficien al 20% de la población más vulnerable para el año 2036.
- Implementar proyectos de construcción de nuevas viviendas asequibles y de mejoramiento de viviendas existentes.
- Promover modelos de vivienda sostenible, utilizando materiales locales y tecnologías ecológicas.

Centros comunitarios integrales:

- Establecer centros comunitarios en cada parroquia que ofrezcan servicios integrados.
- Estos centros proporcionarán asesoría legal, apoyo psicosocial, programas culturales y deportivos.
- Servirán como puntos focales para la implementación de políticas de inclusión social y para fomentar la cohesión comunitaria.

Desarrollo de espacios públicos:

- Incrementar las áreas verdes en un 10% en todo el cantón.
- Crearemos parques lineales a lo largo de ríos y quebradas, que servirán como espacios recreativos y corredores ecológicos.
- Implementar un programa de arte público para embellecer los espacios urbanos y fomentar la expresión cultural local.

5. Gobernanza y Participación Ciudadana

La gobernanza participativa y la transparencia son fundamentales para asegurar un desarrollo inclusivo y democrático en el cantón Mejía. Debe existir un compromiso a fortalecer los

mecanismos de participación ciudadana, mejorar la eficiencia de la administración pública y fomentar una cultura de colaboración entre diferentes niveles de gobierno y actores sociales.

Consejo de Coordinación Interparroquial:

- Crear un Consejo que reunirá a representantes de todas las parroquias del cantón.
- Este consejo se reunirá mensualmente para discutir y coordinar políticas y proyectos que afecten a múltiples parroquias.
- Establecer comités especializados en temas como desarrollo económico, medio ambiente y servicios públicos.

Sistema de presupuesto participativo

Se implementará un innovador sistema de presupuesto participativo a nivel cantonal y parroquial. Este mecanismo permitirá a los ciudadanos tener voz y voto directo en la asignación de una parte significativa del presupuesto municipal. Para facilitar este proceso y hacerlo más accesible, se deberá desarrollar una plataforma digital que permitirá una participación más amplia y transparente. Esta herramienta no solo democratizará la toma de decisiones presupuestarias, sino que también fomentará un sentido de responsabilidad y pertenencia entre los ciudadanos hacia los proyectos comunitarios.

Plataformas digitales para la participación ciudadana

En la era digital, es crucial aprovechar la tecnología para fomentar la participación ciudadana. Para alcanzar este objetivo se desarrollará una aplicación móvil y un portal web integrales que servirán como ventanilla única para la interacción entre los ciudadanos y el gobierno municipal. Estas plataformas permitirán a los habitantes del cantón acceder fácilmente a información municipal, reportar problemas en sus comunidades, y participar en encuestas y consultas públicas. Además, se implementará foros de discusión moderados y herramientas para la co-creación de políticas públicas, fomentando un diálogo continuo entre la administración y la ciudadanía. Un sistema de seguimiento en tiempo real del progreso de proyectos locales garantizará la transparencia y rendición de cuentas.

Fortalecimiento de las Asambleas Ciudadanas

Las Asambleas Ciudadanas serán el corazón de la participación comunitaria en cada parroquia del cantón Mejía. Para esto se debe establecer estos espacios formales como foros principales para la discusión de problemas locales y la propuesta de soluciones. Para asegurar su efectividad, se implementará protocolos claros para la convocatoria, facilitación y seguimiento de estas asambleas. Reconociendo la diversidad de temas que afectan a las comunidades, se crearán subcomités especializados que se enfocarán en áreas específicas como desarrollo urbano, turismo y agricultura. Este enfoque permitirá un análisis más profundo y soluciones más adaptadas a las necesidades particulares de cada sector.

Programas de capacitación en liderazgo comunitario

El empoderamiento de los ciudadanos es clave para una participación efectiva. Por ello, se creará un programa integral de capacitación en liderazgo comunitario. Este incluirá talleres y cursos en temas cruciales como planificación estratégica, gestión de proyectos, resolución de conflictos y marco legal municipal. Estos programas serán diseñados para ser accesibles a diversos grupos, incluyendo niños, jóvenes, mujeres, adultos mayores y personas con movilidad reducida, asegurando una representación amplia y diversa en el liderazgo comunitario. Para incentivar la participación y reconocer el compromiso, se implementará un sistema de reconocimiento para los líderes comunitarios que completen estos programas, fomentando así una cultura de aprendizaje continuo y servicio a la comunidad.

Propuestas de Intervención Territorial

Descripción de proyectos prioritarios por cada eje estratégico

La visión para el cantón Mejía se materializa a través de proyectos concretos en cada uno de los ejes estratégicos. Estos proyectos prioritarios son la columna vertebral de la estrategia de desarrollo territorial.

Desarrollo Económico:

1. Centro de Innovación Agroindustrial en Machachi: Este centro será un nodo de investigación, desarrollo y emprendimiento en el sector agroindustrial. Equipado con laboratorios de última generación, espacios de co-working y áreas de prueba, fomentará la innovación en procesamiento de alimentos, biotecnología agrícola y desarrollo de productos de valor agregado.
2. Programa de Tecnificación Agrícola Sostenible: Este programa integral busca modernizar las prácticas agrícolas en todo el cantón, introduciendo tecnologías de precisión, sistemas de riego eficientes y prácticas agroecológicas. Se debe ofrecer capacitación, asistencia técnica y acceso a financiamiento para los agricultores.
3. Red de Centros de Emprendimiento e Innovación: Se establecerá una red de centros distribuidos estratégicamente en las parroquias, ofreciendo espacios de trabajo, mentorías, acceso a capital semilla y conexiones con mercados para impulsar el ecosistema emprendedor local.

Infraestructura y Movilidad:

1. Sistema de BRT Interparroquial: Implementar un sistema de Bus de Tránsito Rápido que conectará eficientemente todas las parroquias del cantón. Con carriles exclusivos, estaciones modernas y un sistema de pago integrado, este proyecto revolucionará la movilidad en Mejía.
2. Red de Ciclovías y Senderos Peatonales: Desarrollar una extensa red de ciclovías y senderos peatonales que cubrirá el 50% de las áreas urbanas del cantón, promoviendo la movilidad sostenible y un estilo de vida saludable.
3. Modernización del Tren Turístico: Revitalizar la línea férrea histórica, convirtiéndola en un atractivo turístico y un medio de transporte alternativo. Este proyecto incluirá la restauración de estaciones, la implementación de tecnología moderna y el desarrollo de experiencias turísticas únicas.

Sostenibilidad Ambiental:

1. Plan Integral de Manejo de Ecosistemas: Desarrollar e implementar un plan comprehensivo para la protección y restauración de los ecosistemas clave, con énfasis en los páramos, bosques y cuencas hidrográficas.
2. Sistema de Monitoreo Ambiental en Tiempo Real: Instalar una red de sensores de última generación en todo el cantón para monitorear la calidad del aire, agua y suelo en tiempo real, permitiendo una respuesta rápida a problemas ambientales.
3. Programa de Gestión Integral de Residuos: Implementar un sistema de manejo de residuos de vanguardia, que incluirá separación en origen, reciclaje avanzado y producción de energía a partir de residuos.

Calidad de Vida:

1. Red de Centros de Salud Integrales: Establecer centros de salud modernos en cada parroquia, equipados para brindar atención primaria de calidad y conectados a un sistema de telemedicina para acceso a especialistas.
2. Programa de Vivienda Social Sostenible: Desarrollar proyectos de vivienda asequible y sostenible, utilizando materiales ecológicos y diseños eficientes energéticamente, para atender las necesidades de vivienda de la población más vulnerable.
3. Red de Centros Comunitarios Multifuncionales: Crear espacios comunitarios en cada parroquia que ofrecerán servicios integrados, desde programas educativos y culturales hasta asesoría legal y apoyo psicosocial.

Gobernanza y Participación Ciudadana:

1. Plataforma Digital de Participación Ciudadana: Desarrollar una plataforma en línea integral que permitirá a los ciudadanos participar activamente en la toma de decisiones, desde consultas públicas hasta presupuestos participativos.
2. Sistema de Presupuesto Participativo: Implementar un sistema robusto que permita a los ciudadanos proponer y votar sobre proyectos comunitarios, asignando un porcentaje significativo del presupuesto municipal a iniciativas ciudadanas.

3. Programa de Formación en Liderazgo Comunitario: Ofrecer un programa comprehensivo de capacitación para líderes comunitarios, fortaleciendo las habilidades necesarias para una participación efectiva en la gobernanza local.

Definición de áreas de intervención urbana y rural

Este enfoque de desarrollo territorial reconoce las diferentes necesidades y potencialidades de las áreas urbanas y rurales del cantón Mejía. A continuación, se detallan las principales áreas de intervención:

Áreas de Intervención Urbana:

1. Densificación controlada en Machachi y centros parroquiales: Promover un crecimiento urbano inteligente, priorizando la densificación en áreas centrales con buena infraestructura. Esto incluirá la promoción de desarrollos de uso mixto y la actualización de normativas de construcción para permitir edificaciones más altas en zonas estratégicas a través de la Concesión Onerosa de Derechos.
2. Regeneración de barrios históricos: Implementar programas de renovación urbana en los centros históricos de las parroquias, con énfasis en la preservación del patrimonio arquitectónico, la mejora de espacios públicos y la revitalización económica.
3. Desarrollo de nuevos espacios públicos y áreas verdes: Crear una red de parques, plazas y áreas verdes interconectadas en todas las áreas urbanas, mejorando la calidad de vida y promoviendo la biodiversidad urbana.
4. Implementación de infraestructura para movilidad sostenible: Desarrollar una red integral de ciclovías, aceras ampliadas y calles peatonales, priorizando la movilidad no motorizada en los centros urbanos.

Áreas de Intervención Rural:

1. Protección y manejo sostenible de páramos y bosques: Implementar estrategias de conservación y uso sostenible en los ecosistemas clave, incluyendo programas de reforestación, control de la expansión de la frontera agrícola y promoción de actividades económicas compatibles con la conservación.

2. Desarrollo de infraestructura para turismo rural sostenible: Crear senderos ecoturísticos, miradores, centros de interpretación y alojamientos ecológicos que permitan el disfrute responsable de los atractivos naturales.
3. Mejoramiento de sistemas de riego y tecnificación agrícola: Invertir en la modernización de los sistemas de riego, promoviendo tecnologías de precisión y prácticas agrícolas sostenibles para aumentar la productividad y reducir el impacto ambiental.
4. Fortalecimiento de centros poblados rurales: Mejorar la infraestructura y servicios básicos en los centros poblados rurales, incluyendo la implementación de sistemas de energía renovable, mejora de caminos rurales y fortalecimiento de servicios de salud y educación.

Planificación del uso de suelo para un desarrollo equilibrado

La planificación estratégica del uso del suelo es fundamental para lograr un desarrollo territorial equilibrado y sostenible en el cantón Mejía. La propuesta se estructura en tres componentes principales:

Zonificación Estratégica:

1. Definición de áreas de expansión urbana controlada: Identificar y delimitar cuidadosamente las zonas donde se permitirá la expansión urbana, priorizando áreas contiguas a los centros urbanos existentes y con buena accesibilidad a servicios e infraestructura.
2. Delimitación de zonas de protección ecológica: Establecer zonas de protección estricta para los ecosistemas más valiosos y sensibles, incluyendo páramos, bosques nativos y cuencas hidrográficas críticas.
3. Designación de áreas agrícolas productivas protegidas: Identificar y proteger las tierras agrícolas más fértiles y productivas del cantón, implementando políticas que eviten su conversión a usos urbanos.
4. Identificación de zonas para desarrollo industrial sostenible: Designar áreas específicas para el desarrollo de parques industriales eco-eficientes, asegurando su ubicación estratégica y minimizando los impactos ambientales y sociales.

Corredores de Desarrollo:

1. Establecimiento de corredores ecológicos: Diseñar e implementar una red de corredores verdes que conecten nuestras áreas naturales protegidas, facilitando el movimiento de la fauna y la preservación de la biodiversidad.
2. Definición de ejes de desarrollo económico: Identificar y potenciar ejes estratégicos para el desarrollo económico, alineando la infraestructura, los servicios y los incentivos para fomentar sectores productivos en sectores clave.
3. Planificación de corredores de transporte multimodal: Desarrollar corredores de transporte integrados que combinen diferentes modos de movilidad, desde el transporte público masivo hasta ciclovías y senderos peatonales.

Áreas de Amortiguamiento:

1. Creación de zonas de transición entre áreas urbanas y rurales: Establecer áreas de amortiguamiento en los bordes urbanos, que incluirán usos mixtos de baja densidad, áreas verdes y actividades agrícolas urbanas.
2. Establecimiento de cinturones verdes alrededor de centros urbanos: Implementar cinturones verdes multifuncionales alrededor de los principales centros urbanos, que servirán como límites de crecimiento, áreas recreativas y reservas de biodiversidad.

Instrumentos de Gestión

Para implementar efectivamente el Modelo de Territorio Deseado, es crucial contar con instrumentos de gestión sólidos y adaptados a las necesidades específicas del cantón Mejía. A continuación, se detallan los principales instrumentos a utilizar:

Ordenanzas y políticas urbanísticas para la implementación del modelo

Ordenanza de Zonificación y Uso del Suelo:

Esta ordenanza será la piedra angular de nuestra planificación territorial. Incluirá:

1. Actualización de la normativa de zonificación: Revisar y actualizar la zonificación existente para alinearla con la visión de desarrollo sostenible, definiendo claramente los usos permitidos, condicionados y prohibidos en cada zona.
2. Establecimiento de parámetros de edificabilidad: Definir índices de ocupación del suelo, alturas máximas, retiros y otros parámetros técnicos que guiarán el desarrollo urbano, promoviendo la densificación en áreas estratégicas.
3. Regulación de usos mixtos del suelo: Fomentar el desarrollo de áreas de uso mixto, combinando vivienda, comercio y servicios para crear comunidades más vibrantes y reducir la necesidad de desplazamientos.

Ordenanza de Protección Ambiental:

Esta ordenanza establecerá el marco legal para la conservación y uso sostenible de los recursos naturales:

1. Normativa para la conservación de ecosistemas sensibles: Definir medidas específicas para la protección de páramos, bosques nativos.

Conclusión General

El Modelo de Territorio Deseado para el Cantón Mejía establece una visión integral y ambiciosa para el desarrollo sostenible. Este plan se fundamenta en cinco ejes estratégicos: desarrollo económico, infraestructura y movilidad, sostenibilidad ambiental, calidad de vida, y gobernanza participativa. A través de proyectos prioritarios como el Centro de Innovación Agroindustrial, el sistema de BRT interparroquial, y el Plan Integral de Manejo de Ecosistemas, se busca transformar Mejía en un referente de desarrollo equilibrado. La planificación estratégica del uso del suelo, junto con instrumentos de gestión innovadores como ordenanzas actualizadas y mecanismos de financiamiento público-privado, proporcionan un marco sólido para la implementación. Este modelo aspira a preservar el patrimonio natural y cultural del cantón, mientras impulsa la innovación, la participación ciudadana y el bienestar de todos sus habitantes, posicionando a Mejía como un ejemplo de desarrollo territorial sostenible e inclusivo.

Mapa 1. Modelo Territorial Deseado del Sistema Físico Ambiental

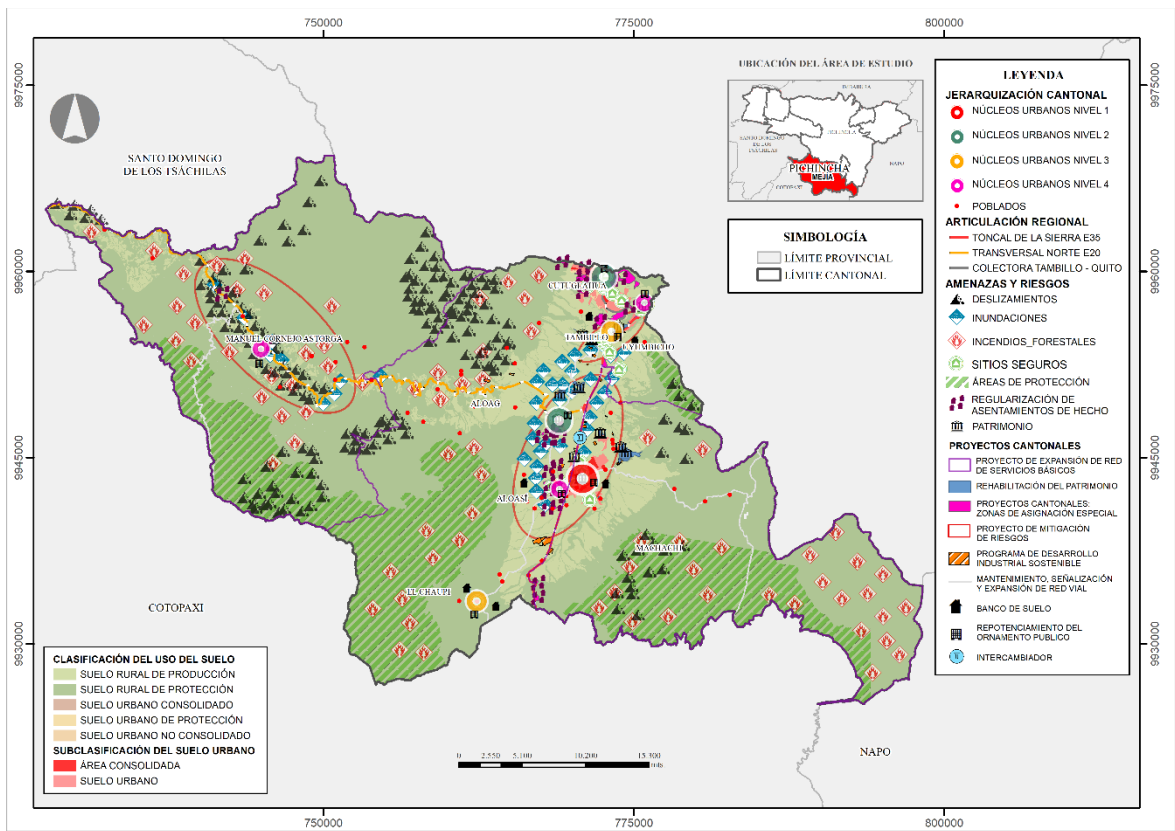

Elaborado por: Equipo consultor 2024

Mapa 2. Modelo Territorial Deseado del Sistemas Económico, Productivo, Socio Cultural y Político Institucional

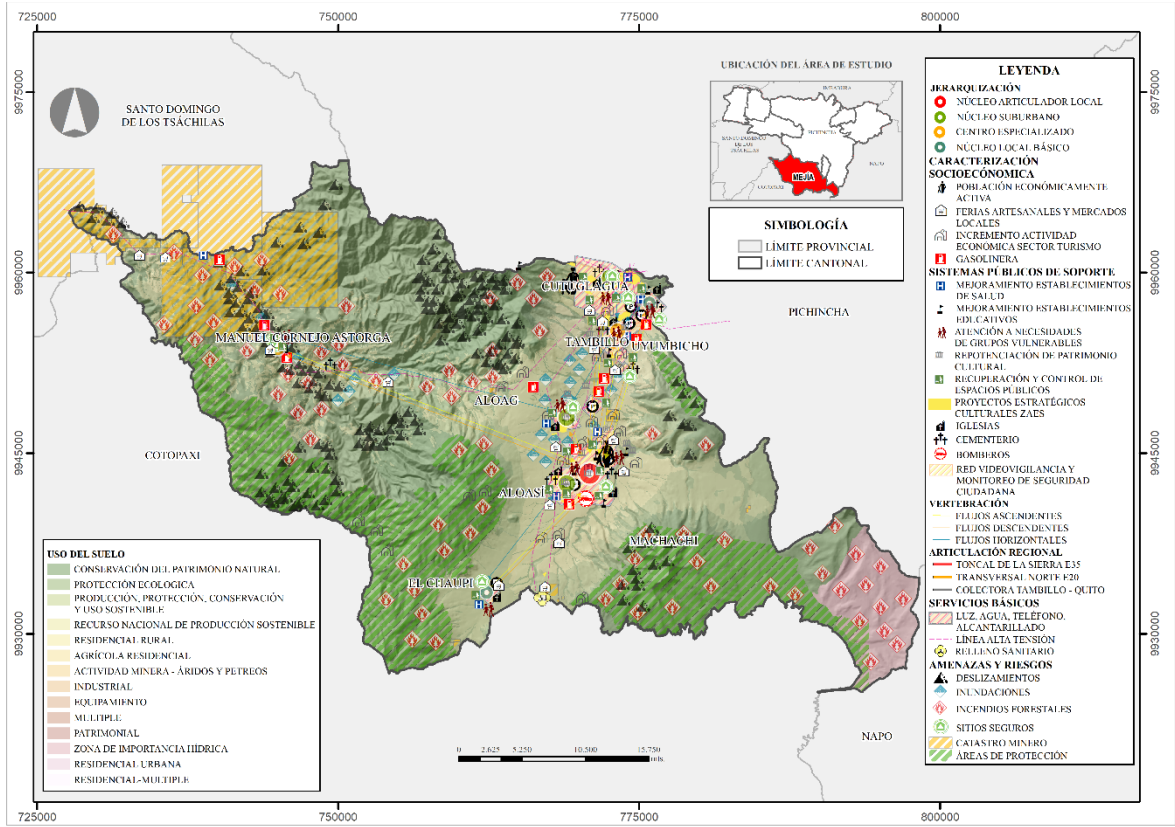

Elaborado por: Equipo consultor 2024

Mapa 3. Modelo Territorial Deseado del Sistemas Asentamientos Humanos

